

利尻富士町

資料編

■2016年町勢要覧■

| | |
|----------|-----------------|
| C | 1. 総説…………… 1 |
| | 2. 自然…………… 2 |
| O | 3. 人口…………… 2 |
| | 4. 行政・議会…………… 3 |
| N | 5. 選挙の状況…………… 4 |
| | 6. 財政…………… 5 |
| T | 7. 産業経済…………… 5 |
| | 8. 観光…………… 6 |
| E | 9. 社会福祉…………… 7 |
| | 10. 保健衛生…………… 7 |
| N | 11. 生活環境…………… 8 |
| | 12. 交通通信…………… 8 |
| T | 13. 治安…………… 8 |
| | 14. 教育文化…………… 9 |
| S | 町のあゆみ…………… 10～ |



RISHIRIFUJI
HOKKAIDO

1. 総 説

はじめに

利尻島の名称は、アイヌ語で高い島を意味する「リイシリ」に由来する。

江戸時代に入ると、利尻島にはアイヌの人々が住み始め、寛文10年(1670)の「津軽一統志」には300人ほどが暮らし、松前の商船が来航して交易を行っていたことが記されている。

その交易の拠点は、天然の澗を抱える本泊にあって、利尻・礼文を含めたリイシリ場所として、17世紀半ばまでに開設されていたといわれる。やがて、有力商人に場所を請負わせ税金を納めさせる場所請負制度になると、リイシリ場所は明和2年(1765)に近江商人の岡田弥三右衛門が請負い、本泊に運上屋が置かれた。

文化4年(1807)、鎖国下にあった日本に対し通商を求めていたロシアによる利尻島の襲撃事件を契機に、翌文化5年幕府は、松前・宗谷・利尻・樺太の防備を会津藩に命じた。利尻には252名の藩士らが派遣されたが、任務中に病気や海難事故により命を落とす者も多く、現在その墓碑が鴛泊、本泊、種富町の3ヵ所に安置されている。

幕末の嘉永元年(1848)、野塚にアメリカ人ラナルド・マクドナルドが単身上陸した。その目的は、鎖国下にあった日本で日本語を覚え、開国後通訳になることだった。利尻での滞在は1ヶ月ほどであったが、日本を去るまでの7ヶ月間、長崎で森山栄之助ら当時の通詞に英語を教えた。

明治時代に入ると、蝦夷地は北海道と改称され、細かく国郡が設定され、利尻は北見国利尻郡となった。さらに明治9年(1876)、鴛泊・本泊・鬼脇・石崎・杓形・仙法志の6ヶ村を統括して宗谷に区務所が、鴛泊に利尻扱所が置かれ、利尻島における自治行政の端緒となった。明治13年(1880)には、鴛泊に利尻郡各村戸長役場が設置され、同年郵便局や公立病院の開業、19年(1886)利尻小学校、翌年には利尻郡漁業組合など鬼脇を皮切りに各施設が整備されていった。

こうした近代化に伴い、島の水産業の根幹を担うニシン漁は豊漁に沸き、その恵みを夢見て青森や秋田、新潟、富山、鳥取など日本海沿岸地域を中心に移住者が増加し、島の各所でそれぞれ集落

を形成した。こうした人の往来は、交通の要であった小樽利札航路の発達をも促した。

大正時代に入ると、当時豊漁であったタラバガニの缶詰工場が鬼脇に林立し、それに伴って電灯が整備された。また、交易に不可欠な港の整備も進められ、大正9年(1920)に鴛泊港、昭和3年(1928)に鬼脇港がそれぞれ着工し、以来、港湾整備事業は今も継続的に進められている。

昭和31年(1956)には、鴛泊村と鬼脇村が合併し、東利尻村(昭和34年町制施行)が誕生した。また、この頃よりニシン漁が極度の不振になったため、沿岸から沖合漁業への転換、栽培漁業などにも目が向けられ、水産資源の確保について現在も施策を展開している。

離島観光の端緒は、大正12年に小樽新聞社による読者投票で利尻富士が北海道三景第1位を獲得したことによる。一躍、水産と観光の島として脚光を浴び、昭和25年利札道立公園、40年国定公園、49年に全国27番目の「利尻礼文サロベツ国立公園」に指定された。平成10年には、島民待望の温泉掘削にも成功し、温泉保養施設も整備された。これに離島ブーム・登山ブームも相まって、現在も訪れた人々を魅了するスポットとして多くの観光客が足を運んでいる。

昭和55年(1980)に開基100年を迎え、平成2年(1990)の開基110年を節目に、これまでの東利尻町から「利尻富士町」へ町名を改称している。

近年では平成11年に利尻空港の新滑走路(1,800m)の供用開始、平成25年に鴛泊港フェリーターミナルが「海の駅おしどまり」としてバリアフリー化されるなど離島交通の基盤整備が進み、平成23年には町内全域に光ブロードバンド網が整備されるなど、時代に即した各種事業を展開している。

本町は、日本百名山(利尻山)、日本名水百選(甘露泉水)、森林浴の森百選(自然休養林)やリシリコンブなど、豊かな自然・資源を抱える町として水産と観光を基幹に地域特性を活かした産業を育て、「ふるさとの元気と輝きをもとめて」魅力あるまちづくりを目指している。

2. 自然

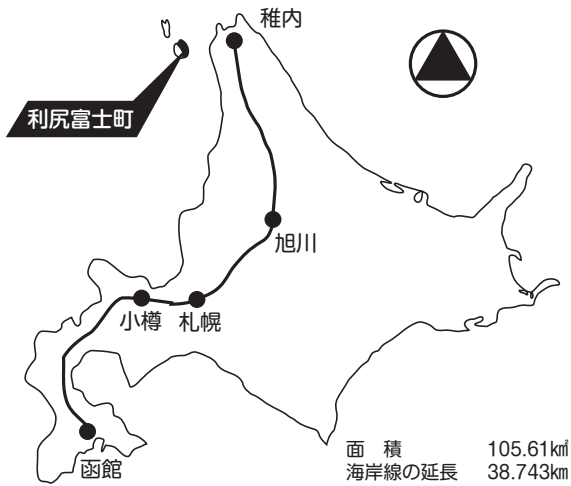

●位置及び地勢

利尻富士町は、北海道最北端の宗谷岬より南西62軒の海をへだてた日本海の離島、利尻島の北東部を占め、（北緯45度15分、利尻島の北端、利尻富士町鴛泊字富士岬）（東経101度20分、利尻島の東端、利尻富士町鬼脇字二石）高峰利尻山嶺（1721m）の南西を背にして利尻町と接し、東南は利尻水道をはさんで、はるかに、天塩山脈と相対し北西9.7軒をへだてて礼文島と指呼の間にある。

地勢は狭長で、やや傾斜して海に臨み、地質は火山岩に類して腐蝕土及び粘土が交錯し、砂礫を混えて地味は概して肥沃とはいえない。

●土地

所有地

| 細別 | 畑 | 宅地 | 山林 | 牧場 | 原野 | 雑種地 | 湖沼 | その他 | 計 |
|-------|-----|-----|-------|----|-----|-----|----|-------|--------|
| 利尻富士町 | 383 | 102 | 1,018 | 49 | 819 | 248 | 15 | 7,927 | 10,561 |

単位：ha

●気象

| 平成28年 | 1月 | 2月 | 3月 | 4月 | 5月 | 6月 | 7月 | 8月 | 9月 | 10月 | 11月 | 12月 |
|-----------|-------|-------|-------|------|------|------|------|------|------|------|-------|------|
| 平均気温℃ | -5.4 | -4.9 | 0.5 | 3.8 | 12.1 | 13.0 | 17.6 | 21.3 | 16.4 | 8.9 | -0.3 | -2.7 |
| 最高気温℃ | 1.0 | 6.0 | 13.0 | 12.9 | 25.1 | 25.3 | 26.2 | 28.8 | 23.7 | 20.5 | 10.3 | 8.9 |
| 最低気温℃ | -10.5 | -12.6 | -10.5 | -3.3 | -2.3 | 3.3 | 8.5 | 12.9 | 6.8 | -0.9 | -11.0 | -9.0 |
| 平均風速m/s | 6.7 | 6.5 | 5.7 | 6.4 | 7.1 | 5.0 | 5.4 | 5.3 | 5.5 | 7.1 | 5.7 | 6.6 |
| 最大瞬間風速m/s | 30.9 | 27.8 | 24.7 | 28.3 | 27.3 | 20.6 | 26.2 | 23.7 | 21.1 | 22.6 | 25.2 | 27.3 |
| 最大瞬間風速風向 | 東北東 | 東 | 北東 | 南 | 南 | 東 | 南南西 | 東 | 南西 | 西北西 | 西北西 | 東北東 |

3. 人口

●人口の推移

(国勢調査)

| 年次 | 世帯数 | 人口 | | | 1世帯当人口 |
|------|-------|-------|-------|--------|--------|
| | | 男 | 女 | 計 | |
| 明治9年 | 78 | | | 768 | 9.8 |
| 13 | 86 | 474 | 372 | 746 | 9.8 |
| 25 | 877 | 2,664 | 2,170 | 4,834 | 5.5 |
| 大正5年 | 1,380 | 3,935 | 4,076 | 8,011 | 5.8 |
| 10 | 1,431 | 4,231 | 4,196 | 8,427 | 5.9 |
| 昭和5年 | 1,444 | 4,323 | 4,178 | 8,501 | 5.9 |
| 15 | 1,325 | 3,920 | 4,041 | 7,961 | 6.0 |
| 25 | 1,738 | 5,509 | 5,475 | 10,984 | 6.3 |
| 30 | 1,806 | 5,590 | 5,664 | 11,234 | 6.2 |
| 35 | 1,798 | 5,053 | 5,004 | 10,057 | 5.6 |

●河川

| 河川名 | 流域面積 | 流路延長 | 河川名 | 流域面積 | 流路延長 |
|---------------|------|------|-----------|------|------|
| ニシオビヤタンナイサワガワ | 2.1 | 3.2 | イシキリザワガワ | 0.6 | 2.4 |
| オビヤタンナイサワガワ | 3.2 | 7.8 | カラザワガワ | 1.2 | 3.8 |
| ヌマノザワガワ | 8.7 | 7.5 | キニチンドマリガワ | 3.7 | 4.0 |
| スイゲンザワガワ | 1.7 | 3.5 | ニチンドマリガワ | 1.1 | 2.4 |
| オトメザワガワ | 2.0 | 5.4 | アサヒガワ | 2.7 | 3.8 |
| オカロンザワガワ | 1.8 | 3.7 | ユウスイガワ | 1.1 | 3.3 |
| ボリヤマナイガワ | 11.7 | 2.1 | アフトロマナイガワ | 3.2 | 6.6 |
| ボリヤマザワガワ | 0.8 | 1.5 | イシザキガワ | 1.2 | 4.2 |
| サンノザワガワ | 0.4 | 1.3 | オシツルナイガワ | 7.3 | 5.4 |
| ゲンナイザワガワ | 0.7 | 1.5 | イシザキザワガワ | 1.6 | 3.9 |
| ゲンヤウシナイガワ | 1.5 | 2.7 | フタツインザワガワ | 1.6 | 3.4 |
| モトリヤウシナイガワ | 1.3 | 3.5 | ホウセンザワガワ | 4.0 | 7.4 |
| ニチノサワガワ | 0.1 | 0.3 | ヤマナイザワガワ | 0.5 | 1.4 |
| ニチノサワガワ | 0.1 | 0.2 | サカナイザワガワ | 1.1 | 2.3 |
| オモベツガワ | 1.4 | 3.5 | フタマタザワガワ | 2.0 | 5.3 |
| オモベツガワ | 0.2 | 0.2 | マタザワガワ | 5.8 | 5.0 |
| ノドットマリガワ | 0.8 | 2.8 | ナミダザワガワ | 2.7 | 3.6 |
| カキザキノカワ | 0.1 | 0.4 | メヌウシヨロガワ | 5.2 | 5.8 |
| タイニキタノカワ | 0.1 | 0.3 | ナカヤマザワガワ | 0.8 | 2.7 |
| ヒガシノドットマリガワ | 3.8 | 3.7 | アダチノカワ | 0.2 | 0.6 |
| ホウリョウザワガワ | 3.0 | 5.3 | コトブキガワ | 0.1 | 0.1 |
| オチウシナイガワ | 4.3 | 6.0 | ダイニコトブキガワ | 0.3 | 0.2 |

水系数 32本 普通河川数 44本

●湖沼

| 湖沼名 | 位置 | 面積 | 最大水深 | | 湖沼で棲息する魚族 |
|-------|------------|--------|------------|------------|---------------------|
| | | | 増水期 | 渇水期 | |
| 姫沼 | 利尻富士町鴛泊字湾内 | 40,174 | 5月 3.0m | 3月 1.8m | コイ、フナ、姫鱒 ドジョウ、エビ |
| オタマリ沼 | 利尻富士町鬼脇字沼浦 | 91,176 | 5月 3.5m | 2月 2.0m | フナ、ドジョウ |

●山

| 名 | 位置 | 標高 m |
|-----|----|-------|
| 利尻山 | 中央 | 1,721 |

4. 行政・議会

● 歴代首長 (利尻郡各村戸長時代)

| 職名 | 氏名 | 氏名 | 期間 |
|---------|-----------|-----|-------------|
| 利尻郡各村戸長 | 大村 千盛 | 明 治 | 13.6 ~ 14.7 |
| 同 | 上 桐 山 三四郎 | 明 治 | 14.8 ~ 22.1 |
| 同 | 上 佐 藤 武 治 | 明 治 | 22.2 ~ 25.4 |

(2村戸長時代)

| 鬼脇村外2村戸長 | | 鴛泊村外2村戸長 | |
|----------|---------|----------|----------|
| 氏名 | 期間 | 氏名 | 期間 |
| 綾部 正吉 | 明治25年4月 | 能条 伊之吉 | 明治25年11月 |
| 原 慎吾 | 明治31年5月 | 百瀬 正賢 | 明治30年6月 |
| | | 刑部 鍼衛 | 明治31年6月 |
| | | 松井 紀之助 | 明治31年11月 |
| | | 林田 則友 | 明治34年8月 |

(鬼脇村、鴛泊村時代)

| 鬼脇村長 | | 鴛泊村長 | |
|--------------------|----------|---------------|----------|
| 氏名 | 期間 | 氏名 | 期間 |
| 原 慎吾 (2級) | 明治35年4月 | 中村 義雄 (2級) | 明治35年10月 |
| 南 弥八郎 | 明治43年10月 | 南 弥八郎 | 明治40年10月 |
| 高杉 寅松 | 大正3年11月 | 原 慎吾 | 明治43年9月 |
| 北条 滝三郎 | 大正7年9月 | 佐藤 栄甫 | 大正4年4月 |
| 能越 甚作 | 大正10年4月 | 高杉 寅松 | 大正7年8月 |
| 職務管掌 上戸 佐吉 | 大正12年4月 | 職務管掌 上戸 佐吉 | 大正12年4月 |
| 能越 甚作 | 大正12年7月 | 高杉 寅松 (1級) | 大正12年6月 |
| 代理助役 松尾 重吉 (1級) | 大正15年2月 | | |

● 行政機関図

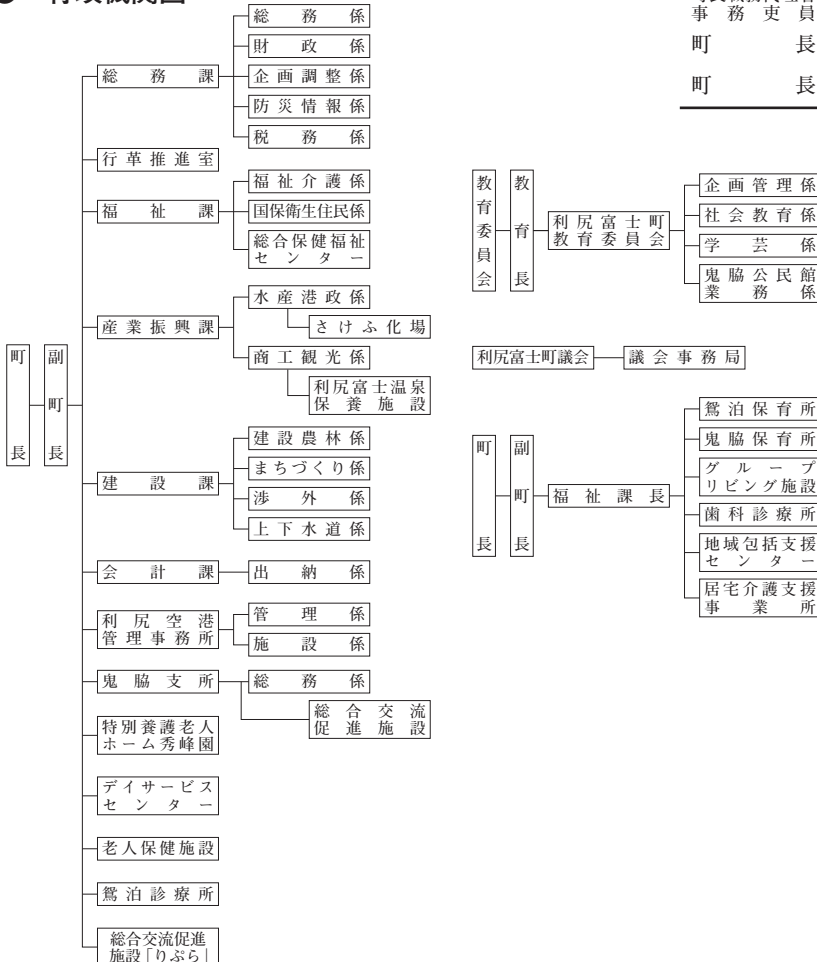

| 鬼脇村長 | | 鴛泊村長 | |
|---------------|----------|----------------|----------|
| 氏名 | 期間 | 氏名 | 期間 |
| 吉田 音吉 | 昭和2年2月 | 代理助役 宮 栄松 | 昭和3年7月 |
| | | 津田 樫次郎 | 昭和4年2月 |
| | | 代理助役 石川 誠司 | 昭和9年6月 |
| | | 高橋 熊次郎 | 昭和10年2月 |
| | | 代理助役 山田 信一郎 | 昭和12年3月 |
| | | 職務管掌 佐崎 清市 | 昭和12年4月 |
| 代理助役 松尾 重吉 | 昭和18年2月 | 高田 文四郎 | 昭和12年7月 |
| 松尾 重吉 | 昭和18年5月 | | |
| | | 上野 善雄 | 昭和21年5月 |
| 代理助役 林 長蔵 | 昭和21年11月 | 代理助役 芹野 与一郎 | 昭和21年11月 |
| 太田 新助 | 昭和22年4月 | 湯佐 定平 | 昭和22年4月 |
| | | 代理助役 若林 茂雄 | 昭和27年4月 |
| | | 榎木 久栄 | 昭和27年5月 |

(新村、新町時代)

| 職名 | 氏名 | 期間 | 歴順 |
|---------|--------|-------------------------|---------|
| 村長職務執行者 | 榎木 久栄 | 昭和31.9.30 ~ 31.10.7 | 町村合併後初代 |
| 村長職務執行者 | 小林 貞彦 | 昭和31.10.18 ~ 31.10.28 | |
| 職務代理者 | 榎木 久栄 | 昭和31.10.29 ~ 34.8.30 | |
| | 榎木 久栄 | 昭和34.9.1 ~ 35.10.27 | |
| | 小松 為五郎 | 昭和35.10.28 ~ 41.7.6 | |
| 町長職務代理者 | 笠嶋 善太郎 | 昭和41.7.7 ~ 41.8.23 | |
| 助 | 牧野 三廣 | 昭和41.8.24 ~ 49.8.23 | |
| 町長 | 笠嶋 善太郎 | 昭和49.8.24 ~ 57.8.23 | 2代 |
| 町長職務代理者 | 安達 敏夫 | 昭和57.8.24 ~ 平成13.10.15 | 3代 |
| 助 | 国分 守雄 | 平成13.10.16 ~ 平成13.10.29 | 4代 |
| 町長職務代理者 | 田村 祥三 | 平成13.10.30 ~ 平成13.11.24 | 5代 |
| 事務吏員 | 吉田 勤 | 平成13.11.25 ~ 平成25.11.24 | 6代 |
| 町長 | 田村 祥三 | 平成25.11.25 ~ 現在 | 7代 |

● 職員数 (28.4.1)

| | 職員数 |
|-------|-----|
| 町長部局 | 108 |
| 議会事務局 | 2 |
| 教育委員会 | 15 |
| 計 | 125 |

● 町議会議員一覧

(28. 4. 1 現在)

| 議席順 | 氏名 | 党派 | 所属常任委員会名 |
|-----|------|-----|------------------|
| 1 | 長岡俊裕 | 無所属 | 総務民教産健 広報・広聴 |
| 2 | 米谷篤 | 無所属 | ○総務民教産健 広報・広聴 |
| 3 | | | |
| 4 | 飯田睦穂 | 無所属 | 総務民教産健 ○広報・広聴 |
| 5 | 安楽昌弘 | 無所属 | 総務民教産健 ◎広報・広聴 |
| 6 | 伊藤信勝 | 無所属 | 総務民教産健 広報・広聴 |
| 7 | 佐々木勝 | 無所属 | ◎総務民教産健 広報・広聴 |
| 8 | 戸嶋郁夫 | 無所属 | 副議長・総務民教産健 広報・広聴 |
| 9 | 前田芳久 | 無所属 | 議長 |

◎は委員長、○は副委員長

● 歴代議長 (町政執行後から)

| 歴順 | 氏名 | 期 間 |
|----|-------|---|
| 初代 | 石川政治 | 昭34. 9. 1～昭35. 1. 27 |
| 2代 | 本郷久三 | 昭35. 2. 22～昭36. 9. 29 昭36. 9. 30～昭39. 12. 22 |
| 3代 | 山田松一 | 昭36. 12. 23～昭40. 9. 29 昭40. 9. 30～昭44. 9. 29 昭44. 9. 30～昭48. 9. 29 昭48. 9. 30～昭52. 9. 29 |
| 4代 | 工藤由太郎 | 昭52. 9. 30～昭56. 9. 29 昭56. 9. 30～昭60. 9. 29 昭60. 9. 30～平元. 9. 29 平元. 9. 30～平5. 9. 29 |
| 5代 | 泉幸雄 | 平5. 9. 30～平9. 9. 29 |
| 6代 | 高橋満 | 平9. 9. 30～平13. 9. 29 |
| 7代 | 京谷淳悦 | 平13. 9. 30～平17. 9. 29 平17. 11. 5～平21. 2. 16 |
| 8代 | 長岡俊裕 | 平21. 3. 10～平21. 11. 5 平21. 11. 6～平25. 11. 5 |
| 9代 | 前田芳久 | 平25. 11. 6～現在に至る |

● 議会活動状況 (平成27年)

| 議会別 | 会議数 | 案件 |
|-----|--------|-----|
| 定例会 | 1回(6回) | 62件 |

● 特別委員会活動状況

決算審査 1回

● 常任委員会活動状況

総務民教産健常任委員会 4回
広報・広聴常任委員会 4回

※平成26年3月議会から通年議会施行

5. 選挙の状況

● 町議会議員選挙

| 執行別 | 選挙当日の有権者数 | 投票者数 | 棄権者数 | 投票率% |
|--------------|-----------|-------|------|-------|
| 40. 9. 2執行 | 4,342 | 3,804 | 539 | 87.59 |
| 44. 9. 18執行 | 4,077 | 3,755 | 322 | 92.10 |
| 48. 9. 23執行 | 3,761 | 3,582 | 197 | 95.24 |
| 52. 9. 18執行 | 3,559 | 3,462 | 97 | 92.27 |
| 56. 9. 13執行 | 3,478 | 3,392 | 86 | 97.53 |
| 60. 9. 15執行 | 無投票 | | | |
| 元. 9. 24執行 | 3,213 | 3,120 | 93 | 97.11 |
| 5. 9. 19執行 | 3,061 | 2,914 | 147 | 95.20 |
| 9. 9. 21執行 | 2,936 | 2,778 | 158 | 94.62 |
| 13. 9. 23執行 | 2,800 | 2,667 | 133 | 95.25 |
| 17. 9. 29執行 | 2,671 | 2,445 | 226 | 91.54 |
| 21. 11. 1執行 | 2,489 | 2,275 | 214 | 91.40 |
| 25. 10. 27執行 | 2,342 | 2,066 | 276 | 88.22 |

● 町長選挙

| 執行別 | 選挙当日の有権者数 | 投票者数 | 棄権者数 | 投票率% | 当選者 |
|--------------|-----------|-------|------|-------|-------|
| 41. 8. 24執行 | 無投票 | 無投票 | 無投票 | 無投票 | 牧野三廣 |
| 45. 8. 2執行 | 〃 | 〃 | 〃 | 〃 | 〃 |
| 49. 8. 11執行 | 〃 | 〃 | 〃 | 〃 | 笠嶋善太郎 |
| 53. 8. 6執行 | 〃 | 〃 | 〃 | 〃 | 〃 |
| 57. 8. 8執行 | 〃 | 〃 | 〃 | 〃 | 安達敏夫 |
| 61. 8. 10執行 | 〃 | 〃 | 〃 | 〃 | 〃 |
| 2. 8. 12執行 | 〃 | 〃 | 〃 | 〃 | 〃 |
| 6. 8. 14執行 | 〃 | 〃 | 〃 | 〃 | 〃 |
| 10. 8. 16執行 | 〃 | 〃 | 〃 | 〃 | 〃 |
| 13. 11. 25執行 | 2,799 | 2,664 | 135 | 95.18 | 吉田勤 |
| 17. 11. 24執行 | 無投票 | 無投票 | 無投票 | 無投票 | 〃 |
| 21. 11. 1執行 | 〃 | 〃 | 〃 | 〃 | 〃 |
| 25. 10. 27執行 | 〃 | 〃 | 〃 | 〃 | 田村祥三 |

6. 財 政

● 最近10ヶ年間の予算規模の推移 (一般会計当初予算) 単位:千円

| 年度 | 予算額(千円) | 伸率(%) | 年度 | 予算額(千円) | 伸率(%) |
|----|-----------|-------|----|-----------|-------|
| 19 | 3,707,000 | △ 3.3 | 24 | 3,973,000 | △ 4.0 |
| 20 | 3,525,000 | △ 4.9 | 25 | 3,926,000 | △ 1.2 |
| 21 | 3,791,000 | 7.5 | 26 | 3,907,000 | △ 0.5 |
| 22 | 4,280,000 | 12.9 | 27 | 4,003,000 | 2.5 |
| 23 | 4,137,000 | △ 3.3 | 28 | 4,108,000 | 2.6 |

● 会計別決算額の推移 単位:千円

| 会計区分 | 平成23年度 | | 平成24年度 | | 平成25年度 | | 平成26年度 | | 平成27年度 | |
|--------|-----------|-----------|-----------|-----------|-----------|-----------|-----------|-----------|-----------|-----------|
| | 歳入 | 歳出 | 歳入 | 歳出 | 歳入 | 歳出 | 歳入 | 歳出 | 歳入 | 歳出 |
| 一般会計 | 4,994,438 | 4,967,687 | 4,289,603 | 4,265,650 | 4,614,051 | 4,559,587 | 4,200,391 | 4,121,774 | 4,451,841 | 4,385,509 |
| 簡易水道 | 84,433 | 84,231 | 89,106 | 88,873 | 78,907 | 78,407 | 78,436 | 77,175 | 75,857 | 74,068 |
| 下水道 | 283,814 | 283,513 | 238,028 | 237,738 | 198,100 | 197,556 | 198,351 | 197,636 | 209,805 | 208,769 |
| 港湾施設 | 57,116 | 56,857 | 456,928 | 456,683 | 551,532 | 551,193 | 30,255 | 29,939 | 31,388 | 30,809 |
| 温泉施設 | 68,189 | 67,836 | 68,182 | 68,136 | 74,015 | 73,915 | 75,234 | 74,830 | 78,884 | 78,560 |
| 国保事業 | 475,073 | 466,171 | 462,191 | 450,359 | 457,282 | 455,951 | 463,215 | 457,378 | 517,269 | 514,756 |
| 後期高齢 | 41,790 | 41,415 | 46,967 | 46,578 | 45,579 | 45,236 | 47,622 | 47,577 | 45,428 | 45,393 |
| 介護保健 | 319,369 | 319,164 | 315,795 | 312,102 | 322,553 | 319,184 | 326,283 | 326,212 | 326,256 | 321,415 |
| 介護サービス | 539,457 | 539,412 | 451,557 | 451,480 | 462,973 | 447,107 | 471,192 | 471,037 | 446,778 | 443,575 |
| 歯科施設 | 42,762 | 42,673 | 40,565 | 40,267 | 61,560 | 58,394 | 57,956 | 56,847 | 58,398 | 55,957 |
| 国保施設 | 76,601 | 74,505 | 74,749 | 74,579 | 78,842 | 77,469 | 76,781 | 75,618 | 77,827 | 77,593 |

※各年度決算書による

7. 産 業 経 済

● 産業別事業所 (経済センサス)

| 種別 | 平成21年度 | | 平成24年度 | | 平成26年度 | |
|-----------------|--------|-------|--------|-------|--------|-------|
| | 事業所数 | 従業者数 | 事業所数 | 従業者数 | 事業所数 | 従業者数 |
| 農林漁業 | 3 | 5 | 2 | 15 | 3 | 28 |
| 鉱業・採石業・砂利採取業 | — | — | — | — | — | — |
| 建設業 | 23 | 206 | 19 | 105 | 17 | 184 |
| 製造業 | 12 | 151 | 12 | 202 | 12 | 210 |
| 電気・ガス・熱供給・水道 | 2 | 4 | 1 | 3 | 2 | 4 |
| 運輸・通信業 | 10 | 81 | 7 | 36 | 4 | 37 |
| 卸売業・小売業 | 66 | 274 | 56 | 249 | 61 | 252 |
| 金融・保険業 | 1 | 6 | 3 | 16 | 1 | 7 |
| 不動産業・物品賃貸業 | 4 | 9 | 3 | 9 | 3 | 10 |
| 学術研究・専門・技術サービス業 | 4 | 10 | 3 | 5 | 4 | 6 |
| 宿泊業・飲食サービス業 | 76 | 562 | 57 | 273 | 60 | 340 |
| 生活関連サービス業・娯楽業 | 13 | 40 | 9 | 21 | 12 | 27 |
| 複合サービス業 | 5 | 88 | 3 | 13 | 5 | 45 |
| サービス業 | 24 | 73 | 19 | 60 | 15 | 39 |
| 公務 | 8 | 74 | 対象外 | 対象外 | 8 | 81 |
| 総数 | 261 | 1,601 | 396 | 1,011 | 226 | 1,427 |

※平成21・26年 経済センサス—基礎調査

※平成24年 経済センサス—活動調査

● 工業の状況 (4人以上の事業所)

| 年度別 | 事業所数 | 従業者数 | 出荷額(万円) |
|-------|------|------|---------|
| 平成22年 | 6 | 127 | 221,172 |
| 平成24年 | 9 | 138 | 243,201 |
| 平成25年 | 8 | 132 | 278,539 |

※平成23年は経済センサス活動調査実施のため休止
 ※平成26年は経済センサス基礎調査実施のため休止
 ※平成27年は国勢調査のため休止

● 漁 港

| 港名 | 種別 |
|----------|-----|
| 本泊漁港 | 第2種 |
| 雄忠志内漁港 | 第1種 |
| 鬼脇漁港 | 第1種 |
| 本泊漁港大磯分港 | 第2種 |

● 漁種漁獲高

| 種別 | 平成27年 | | 平成28年 | |
|-----------|-------|-----------|-------|-----------|
| | 数量(t) | 金額(千円) | 数量(t) | 金額(千円) |
| にしん | 64 | 17,766 | 16 | 2,622 |
| さけ | 317 | 112,456 | 182 | 72,969 |
| ます | 0 | 20 | 1 | 137 |
| たら | 0 | 5 | 3 | 107 |
| すけとうだら | 0 | 0 | 0 | 0 |
| ほっけ | 614 | 175,710 | 781 | 232,202 |
| ひらめ | 11 | 20,727 | 21 | 39,288 |
| かれい | 63 | 21,996 | 29 | 10,383 |
| まぐろ | 0 | 0 | 0 | 0 |
| いかなご | 203 | 13,134 | 610 | 31,082 |
| その他魚類 | 89 | 45,174 | 84 | 42,302 |
| 魚類計 | 1,361 | 406,988 | 1,727 | 431,092 |
| いか | 21 | 9,493 | 25 | 19,501 |
| たこ | 71 | 29,513 | 86 | 36,088 |
| なまこ | 64 | 247,268 | 59 | 170,833 |
| けがに・たらば | 11 | 26,388 | 20 | 51,779 |
| うなぎ | 16 | 296,246 | 12 | 280,005 |
| のな | 38 | 359,312 | 26 | 326,759 |
| その他水産動物 | 0 | 330 | 0 | 0 |
| 水産動物計 | 221 | 968,550 | 228 | 884,965 |
| あわび | 4 | 24,259 | 4 | 33,414 |
| ほたて成貝 | 20 | 8,640 | 20 | 8,640 |
| その他貝類 | 0 | 154 | 0 | 53 |
| 貝類計 | 24 | 33,053 | 24 | 42,107 |
| 天然こんぶ | 79 | 166,282 | 105 | 240,108 |
| 養殖こんぶ | 126 | 284,397 | 79 | 176,841 |
| わかめ | 14 | 2,297 | 20 | 3,611 |
| その他海藻類 | 0 | 59 | 0 | 52 |
| 海藻類計 | 219 | 453,035 | 204 | 420,612 |
| 合計 | 1,825 | 1,861,626 | 2183 | 1,778,776 |
| ほたて稚貝(千粒) | 5,811 | 18,826 | 0 | 0 |
| 生産額合計 | | 1,880,452 | | 1,778,776 |

● 農家戸数・経営規模・経営類型

| 年度別 | 総戸数 | 農家人口 | 農業事業体 | | |
|-------|-----|------|-------|------|------|
| | | | 自給農家 | 販売農家 | 専業農家 |
| 平成17年 | 148 | 1 | 147 | 1 | — |
| 平成22年 | 120 | — | 120 | — | — |
| 平成27年 | 81 | — | 81 | — | — |

● 漁業者数推移 (平成29年1月1日現在:人)

| 年 | 鴛泊本所 | 鬼脇支所 | 合計 |
|-----|------|------|------|
| | 正組合員 | 正組合員 | 正組合員 |
| 23年 | 250 | 127 | 377 |
| 24年 | 244 | 123 | 367 |
| 25年 | 226 | 120 | 346 |
| 26年 | 212 | 117 | 329 |
| 27年 | 202 | 113 | 315 |
| 28年 | 197 | 111 | 308 |

● 商業状況

| 年度別 | 総数 | | | 卸小売 | | | 飲食店 | | |
|-------|-----|------|-------|-----|------|-------|-----|------|-------|
| | 商店数 | 従業者数 | 年間販売額 | 商店数 | 従業者数 | 年間販売額 | 商店数 | 従業者数 | 年間販売額 |
| 平成19年 | 86 | 300 | 4,965 | 60 | 211 | 3,573 | 26 | 89 | 1,392 |
| 平成24年 | 91 | 442 | 3,662 | 43 | 190 | 2,303 | 48 | 252 | 1,359 |
| 平成26年 | 65 | 264 | 4,110 | 48 | 197 | 3,306 | 17 | 67 | 804 |

※平成19年 商業統計調査

※平成24年 経済センサス—活動調査

※平成26年 経済センサス—基礎調査

8. 観光

● 観光客入込数

単位：人

| 年度別 | 道内 | 道外 | 計 | 日帰り客 | 宿泊客 |
|-----|--------|---------|---------|---------|--------|
| 17年 | 98,500 | 126,300 | 224,800 | 137,100 | 87,700 |
| 18年 | 96,400 | 120,400 | 216,800 | 135,500 | 81,300 |
| 19年 | 91,900 | 105,200 | 197,100 | 122,700 | 74,400 |
| 20年 | 91,000 | 98,000 | 189,000 | 112,400 | 76,600 |
| 21年 | 87,000 | 88,900 | 175,900 | 109,400 | 66,500 |
| 22年 | 83,300 | 86,700 | 170,000 | 100,400 | 69,600 |
| 23年 | 75,900 | 74,200 | 150,100 | 93,600 | 56,500 |
| 24年 | 79,700 | 71,800 | 151,500 | 90,800 | 60,700 |
| 25年 | 84,400 | 71,300 | 155,700 | 95,000 | 60,700 |
| 26年 | 79,900 | 60,000 | 139,900 | 73,400 | 66,500 |
| 27年 | 77,100 | 55,700 | 132,800 | 69,800 | 63,000 |

● 宿泊施設

(24.4.1)

| 施設別 | 件数 | 部屋数 | 収容人員 |
|---------|----|------|--------|
| ホテル | 5 | 236室 | 720人 |
| 旅館 | 10 | 94室 | 277人 |
| 民宿 | 1 | 10室 | 21人 |
| ユースホステル | 3 | 34室 | 91人 |
| ペンション | 2 | 17室 | 58人 |
| コテージ | 1 | 6室 | 16人 |
| 計 | 22 | 397室 | 1,183人 |

9. 社会福祉

● 保育所 (28.4.1)

| 施設別 | 園児数 | 保育士数 |
|-------|-----|------|
| 鴛泊保育所 | 50人 | 5人 |
| 鬼脇保育所 | 27人 | 4人 |
| 計 | 77人 | 9人 |

※臨時含めず

● 国民年金加入状況

単位：人

| 種別 | 年別 | | |
|--------|-------|-------|-------|
| | 平成25年 | 平成26年 | 平成27年 |
| 第1号 強制 | 423 | 397 | 361 |
| 第1号 任意 | 11 | 10 | 8 |
| 第3号 | 175 | 178 | 172 |
| 計 | 609 | 585 | 541 |

注：第1号（強制）～自営業者、自由業者、漁・農業従事者
 第1号（任意）～学生等
 第3号～厚生年金、共済組合、船員等の配偶者

● 国民年金加入状況

単位：千円

| 種別 | 年別 | 平成25年度 | | 平成26年度 | | 平成27年度 | |
|------|--------|--------|---------|--------|---------|--------|---------|
| | | 件数 | 金額 | 件数 | 金額 | 件数 | 金額 |
| 拠出年金 | 老齢年金 | 968 | 699,155 | 960 | 656,606 | 955 | 663,080 |
| | 遺族基礎年金 | 6 | 21,176 | 6 | 2,138 | 7 | 21,939 |
| | 障害年金 | 52 | 46,604 | 46 | 40,361 | 44 | 39,016 |
| | 寡婦年金 | 6 | 2,943 | 6 | 3,079 | 5 | 2,565 |

● 老人福祉施設・老人保健施設等

| 名称 | 収容人員 | 建設年度 | 開園(寮)月日 | 面積 | 構造 | 職員数 | 所在地 |
|--------------|------|------|-----------|-----------|--------------|-----|------------------|
| 特別養護老人ホーム秀峰園 | 52人 | S54 | S55.4.1 | 1,510.40㎡ | 鉄筋コンクリート平屋 | 32人 | 利尻富士町鬼脇字鬼脇205番地1 |
| 介護老人福祉施設 | 50人 | | | | | | |
| 短期入所生活介護事業 | 2人 | | | | | | |
| 利尻島老人保健施設 | 50人 | H12 | H12.7.1 | 1,816.37㎡ | 鉄筋コンクリート造2階建 | 30人 | 利尻富士町鬼脇字金崎332番地 |
| 介護老人保健施設 | 38人 | | | | | | |
| 短期入所療養介護 | 2人 | | | | | | |
| 通所リハビリテーション | 10人 | | | | | | |
| グループング施設ふじの荘 | 9人 | H13 | H13.12.21 | 485.05㎡ | 鉄筋コンクリート造2階建 | 3人 | 利尻富士町鴛泊字栄町117番地 |

10. 保健衛生

● 医療機関

(H28.4.1)

| 医療機関別 | 医師 | 看護師 | 事務 | その他 |
|-----------|----|-----|----|-------------|
| 道立鬼脇診療所 | 1 | 3 | 2 | 1 |
| 町立鴛泊診療所 | 1 | 2 | 2 | — |
| 町立鬼脇歯科診療所 | 1 | 0 | 1 | 歯科衛生士・技工士 2 |
| 川上歯科診療所 | 1 | 0 | 0 | 歯科衛生士兼事務 1 |

● 国民健康保険の状況

| 種別 | 年別 | | | |
|-------|-------|--------|--------|--------|
| | 平成25年 | 平成26年 | 平成27年 | |
| 加入世帯 | 549 | 541 | 500 | |
| 被保険者数 | 965 | 931 | 841 | |
| 年間受診率 | 一般 | 733 | 756 | 748 |
| | 退職 | 745.83 | 552.63 | 558.82 |

11. 生活環境

● 水道施設 (H28.4.1)

| 各水道別 | 給水戸数 | 給水人口 | 年間給水量 | 1日最大給水量 |
|-----------|-------|-------|----------------|----------------|
| | 世帯 | 人 | m ³ | m ³ |
| 利尻富士町簡易水道 | 1,617 | 2,637 | 417,833 | 1,630 |

● 町道の現状 (H28.4.1)

| | |
|-------|--------|
| 実延長 | 91.3km |
| 改良済延長 | 34.4km |
| 舗装延長 | 20.5km |
| 橋梁数 | 9ヶ所 |
| 橋梁延長 | 72.67m |

● 道道の現状 (H28.4.1)

| | |
|-------|---------|
| 実延長 | 35.0km |
| 改良済延長 | 35.0km |
| 舗装延長 | 35.0km |
| 橋梁数 | 37ヶ所 |
| 橋梁延長 | 820.7km |
| 自転車道 | 16.9km |

● 下水道処理区

| | |
|--------|--------|
| 処理人口 | 2,153人 |
| 下水道普及率 | 81.60% |

● 町営住宅建設状況 (H28.4.1)

| 年度 | 種別 | 建設戸数 | 年度 | 種別 | 建設戸数 |
|------|--------|------|------|-------|------|
| S42年 | 旧2種 | 8 | H6年 | 旧1種 | 4 |
| S46年 | 旧1種・2種 | 8 | | 特公債 | 4 |
| S50年 | 旧2種 | 8 | H7年 | 旧2種 | 4 |
| S51年 | 旧2種 | 14 | | 特公債 | 4 |
| S53年 | 旧2種 | 8 | H13年 | 新法後建設 | 8 |
| S54年 | 旧2種 | 16 | | 特公債 | 4 |
| S56年 | 旧2種 | 12 | H14年 | 新法後建設 | 8 |
| S57年 | 旧2種 | 8 | | 特公債 | 4 |
| S58年 | 旧2種 | 8 | H15年 | 新法後建設 | 10 |
| S59年 | 旧2種 | 12 | | 特公債 | 2 |
| S60年 | 旧2種 | 8 | H16年 | 新法後建設 | 6 |
| S61年 | 旧2種 | 8 | | 特公債 | 2 |
| S62年 | 旧2種 | 12 | H17年 | 新法後建設 | 10 |
| S63年 | 旧2種 | 14 | H18年 | 新法後建設 | 8 |
| H1年 | 旧2種 | 4 | H19年 | 新法後建設 | 2 |
| H3年 | 旧2種 | 10 | | 特公債 | 6 |
| H4年 | 旧2種 | 12 | H20年 | 新法後建設 | 8 |
| H5年 | 旧2種 | 12 | | | |

12. 交通・通信

● フェリー・漁船等入港船舶調 (27.1.1~27.12.31)

| 港別 | 隻数 | 総トン数 |
|-----|--------|-----------|
| 鴛泊港 | 3,173隻 | 5,030,518 |
| 鬼脇港 | 1,146 | 42,899 |
| 計 | 4,319 | 5,073,417 |

● 航空機利用状況 (利尻空港)

| 年度 | | 着陸回数 | 利用人数 | 利用率 | 就航率 |
|----|-------------|------|--------|--------|--------|
| 23 | ANA (4~9月) | 340 | 18,978 | 51.2% | 92.8% |
| | HAC (10~3月) | 334 | 4,698 | 39.1% | 91.3% |
| | ANAチャーター | 4 | 831 | 82.4% | 100.0% |
| 24 | ANA (6~9月) | 240 | 17,368 | 57.4% | 98.4% |
| | HAC (通年) | 673 | 13,224 | 54.6% | 92.2% |
| | ANAチャーター | 2 | 483 | 95.8% | 100.0% |
| 25 | JALチャーター | 3 | 528 | 80.0% | 100.0% |
| | ANA (6~9月) | 240 | 19,019 | 62.9% | 98.4% |
| | HAC (通年) | 695 | 17,423 | 69.6% | 94.9% |
| 26 | ANAチャーター | 3 | 688 | 91.0% | 100.0% |
| | JALチャーター | 2 | 236 | 71.5% | 100.0% |
| | ANA (6~9月) | 230 | 19,538 | 67.4% | 94.3% |
| | HAC (通年) | 716 | 17,072 | 66.2% | 95.7% |
| 27 | ANAチャーター | 4 | 583 | 57.8% | 100.0% |
| | JALチャーター | 2 | 290 | 87.9% | 100.0% |
| | ANA (6~9月) | 234 | 19,663 | 66.7% | 95.9% |
| | HAC (通年) | 707 | 18,222 | 71.6% | 94.0% |
| | J-AIRチャーター | 2 | 152 | 100.0% | 100.0% |
| | FDAチャーター | 1 | 89 | 53.0% | 100.0% |
| | HACチャーター | 1 | 64 | 88.9% | 100.0% |

13. 治安

● 消防職員数 (H28.4.1)

| 総数 | 司令 | 司令補 | 士長 | 副士長 | 消防士 |
|----|----|-----|----|-----|-----|
| 16 | 1 | 8 | 5 | 0 | 2 |

● 利尻富士町消防団 (H28.4.1)

| 総数 | 団長 | 副団長 | 分団長 | 副分団長 | 部長 | 班長 | 団員 |
|-----|----|-----|-----|------|----|----|----|
| 122 | 1 | 2 | 6 | 13 | 18 | 21 | 61 |

● 消防施設の状況 (28.4.1)

| 支署 | 分遣所 | 器具置場 | 自動車ポンプ | 積載車 | 小型動力ポンプ | 救急車 | 指令車等 | ホイールローダー | 消防水槽 | 消火栓 | 無線機 |
|----|-----|------|--------|-----|---------|-----|------|----------|------|-----|-----|
| 1 | 2 | 8 | 6 | 7 | 9 | 1 | 4 | 2 | 57 | 3 | 16 |

● 警察配置人員

| | |
|-------|----|
| 鴛泊駐在所 | 2名 |
| 鬼脇駐在所 | 1名 |

町のあゆみ

| 西 暦 | 年 号 | おもなできごと |
|---------------|------------|--|
| 1669 | 寛文9年 | シャクシヤイン反乱する 松前藩の船、利尻に来て交易して帰る。 利尻に商場あり、アイヌの人達300人程 という。 |
| 1670 | 寛文10年 | 利尻、宗谷アイヌの人達の代表、余市に おもむき津軽藩士に松前藩の不法な措置 を語る。 |
| 1684 ~1687 | 貞享年中 | 松前藩、宗谷場所を開く。 |
| 1739 | 元文4年 | この頃、利尻場所は家老松前内記が預り、 年100両を納める。 |
| 1750 | 寛延3年 | 初代村山伝兵衛、宗谷場所を請負う。 |
| 1765 | 明和2年 | 恵比須屋半兵衛、薩船禎祥丸を支配し、 利尻場所を請負う。 |
| 1775 | 安永4年 | 飛騨屋久兵衛、宗谷場所を請負う。村山 伝兵衛これを下請し、天明2年まで経営 する。 |
| 1784 | 天明4年 | 恵比須屋治助、利尻場所を請負う。寛政 元年まで6年期。 |
| 1789 | 寛政元年 | 松前藩、飛騨屋の宗谷場所ほか3場所の 請負を免じて藩の直営とし、村山伝兵衛 に差配を命ずる。 |
| 1796 | 寛政8年 | 村山伝兵衛、宗谷・斜里・樺太3場所の 差配を免じられ財産も没収される。 |
| 1803 | 享和3年 | 麻疹流行し、利尻・礼文両島アイヌの人 達80~90人死亡。 |
| 1805 | 文化2年 | 疱瘡流行し、利尻・礼文両島のアイヌの 人達130人程死亡し、利尻島のアイヌの 人達は37人に激減する。 |
| 1807 | 文化4年 | 幕府蝦夷地全域を直轄とし、松前藩を陸 奥梁川に転封する。 ロシアの武装船、礼文沖で伊達林右衛門 の船の積荷を掠奪し、利尻島本泊に停泊 中の官船万春丸、商船誠竜丸の積荷を奪 い、両船を焼き上陸して運上屋、倉庫な どを焼払う。 近藤重倉、宗谷まで巡察し、利尻・礼文 のロシア船による被害状況を調べアイヌ の人達の介抱を行なう。 |
| 1808 | 文化5年 | 幕府、会津藩に出兵を命じ、宗谷・利尻 ・樺太を警備させる。このとき水腫病に 罹り藩士50余名死亡する。 宗谷・斜里の両場所を柏屋藤野喜近衛外 2人に請負わせる。同12年より藤野1人 の請負となる。 |
| 1810 | 文化7年 | 藤野喜近衛、利尻場所請負人恵比須屋弥 近衛と協議し、宗谷領内のアイヌの人達 を送り、鯨場所を開き漁業を営む。 |
| 1818 ~1822 | 文政 元~5年 | 利尻場所請負人恵比須屋源兵衛、トマリ 運上屋所在地に利意志利権現を勧請する という。 |
| 1821 | 文政4年 | 松前章広、旧領に復帰することを許され、 翌年5月松前に帰る。 |
| 1822 | 文政5年 | 島内のアイヌの人達戸数28戸人口116人。 |
| 1823 | 文政6年 | 柏屋藤野喜兵衛、利尻・礼文場所を請負う。 |
| 1824 | 文政7年 | 本泊に奥の院建立。 |

| 西 暦 | 年 号 | おもなできごと |
|------|-------|--|
| 1825 | 文政8年 | 場所請負藤野喜兵衛、鬼脇に社（のち北 見神社）を創建する。 3月 利意志利権現、奥の院へ住吉丸清 六、石燈籠を、支配人阿部喜右衛 門から手水鉢を奉納する。 |
| 1826 | 文政9年 | 3月 利意志利権現（屯宮）へ支配人阿 部喜右衛門より手洗鉢を奉納。 |
| 1827 | 文政10年 | 利意志利権現（奥の院）へ支配人、石の 鳥居を奉納する。 |
| 1830 | 文政13年 | 2月 場所請負人藤野喜兵衛、鴛泊に弁 財天（厳島神社）を勧請。同年、 住吉丸清六より御影石の鳥居、柏 屋船頭中より釣燈籠を寄進する。 |
| 1834 | 天保5年 | 松前藩士今井八九郎、利尻・礼文両島を 測量、図取りする。 |
| 1838 | 天保9年 | 利意志利権現（屯宮）へ支配人阿部喜右 衛門、石の鳥居を奉納する。 |
| 1839 | 天保10年 | 8月 利意志利権現（屯宮）へ柏屋船頭 中から右燈籠を寄進する。 |
| 1846 | 弘化3年 | 松浦武四郎、カラフトよりの帰途、はじ めて利尻・礼文を踏査する。 |
| 1848 | 嘉永元年 | 米人ラナルド・マクドナルド利尻に漂着 し、長崎に送られる。 |
| 1854 | 安政元年 | 堀織部・村垣範正・猪俣英次郎・安間純 之進らに利尻・礼文を見分させ、幕府に 報告する。 |
| 1855 | 安政2年 | 幕府、松前崇広に蝦夷地一円を上知させ、 箱館奉行に支配させる。その警備を奥羽 の諸藩に命ずる。 利尻・礼文・宗谷は秋田藩に警備させる。 |
| 1857 | 安政4年 | 金子元右衛門、石崎などに新漁場を開き、 二八取りの方法で漁業を始める。 |
| 1859 | 安政6年 | 幕府、蝦夷地を分割し、仙台藩など6藩 に与える。 利尻・礼文・宗谷は秋田藩の領分となる。 |
| 1866 | 慶応2年 | 秋田藩、利尻・礼文場所の運上金を前年 に引続き引上げ1,414両余とする。 |
| 1867 | 慶応3年 | 幕府、秋田藩に命じて給地を返還させる。 |
| 1868 | 慶応4年 | 4月 箱館裁判所を設置。 9月8日明治と改元。 |
| 1869 | 明治2年 | 7月 開拓使設置。 8月15日 蝦夷地を北海道と改称し、11 国86郡を置く。 8月17日 北海道の分領支配が展開し、 利尻郡は、天塩国の4郡と共 に水戸藩の分領支配となる。 宗谷・枝幸・礼文の3郡に金澤藩 に分領される。 |
| | | 9月 場所請負制廃止され、柏屋藤野喜 兵衛、請負場所の場所持となる。 柏屋藤野喜兵衛、水戸藩により利 尻の場所持を解かれる。 |
| 1871 | 明治4年 | 7月 廃藩置県。 8月 分領支配廃止され、水戸藩の利尻 郡などの支配終わる。 |

| 西 暦 | 年 号 | おもなできごと |
|------|-------|---|
| | | 開拓使による北海道の統一支配始まる。 |
| 1872 | 明治5年 | 12月 開拓使の地方管轄郡を決め、宗谷は、権判官大山重を主任に任命する。 伊達林右衛門を北見国利尻など4郡、天塩国などの漁場持に任命する。利尻のアイヌの人達の人口44人内男21人・女23人漁業出稼60軒736人、男661人・女75人、内越年者103人（水戸藩調）という。 9月 札幌開拓使庁を札幌本庁と改称し、5支庁を置く。 宗谷支庁の管轄区域を北見国4郡、天塩国6郡とする。主任官小判官大山重。 |
| 1873 | 明治6年 | 2月 支庁を留萌郡に移し、留萌支庁と改称する。主任官開拓幹事大山重。 |
| 1875 | 明治8年 | 3月 留萌支庁を廃止、その区域を本庁管轄とする。 5月 樺太・千島交換条約に調印。 6月 開拓使大主典佐藤正克、利尻・礼文二島を巡察する。 鴛泊村に宗谷出張所利尻派出詰所を置く。 利尻出張病院を宗谷出張病院派出病院と改める。 北見国各郡に総代を置き、利尻郡総代に河村市蔵が任命される。 |
| 1876 | 明治9年 | 11月 利尻派出詰所を廃し、利尻分署を置く。 3月 漁場持廃止により、鴛泊に渡海取扱人を置き、宗谷・礼文に公用書を定期郵送させる。 本泊の利尻山権現社、村社に列し、利尻山神社となる。 8月 暴風雨のため洪水、山崩れあり、鴛泊で家屋倒壊、児女2人死亡。 9月 病院の名称を札幌病院利尻出張所と改める。 北海道を30大区165小区に分ける。北見国4郡は28大区となり、利尻郡は4区となる。 宗谷に区務所、鴛泊にその事務所を置く。 総代河村市蔵、浦役人を兼ね区の事務を処理する。 |
| 1877 | 明治10年 | 1月 利尻分署廃止され、留萌の分署の管轄となる。 利尻郡総代河村市蔵、数名の児童に読み・書き・算数の3科を教える。これが利尻寺子屋教育の始めである。 |
| 1878 | 明治11年 | 10月 利尻郡に鴛泊・石崎・鬼脇・仙法志・杵形・本泊の6村を置く。 |

| 西 暦 | 年 号 | おもなできごと |
|------|-------|---|
| 1880 | 明治13年 | 2月 利尻郡各村戸長役場を鴛泊に置く。 5月 松村喜兵衛、利尻の郵便取締役を命ぜられる。 6月 初代戸長に大村千盛就任。戸数91戸・人口862人。 7月 5等郵便局に指定。 |
| 1881 | 明治14年 | 8月 桐山三四郎、戸長に就任。 |
| 1882 | 明治15年 | 2月 開拓使を廃し、札幌・函館・根室の3県を置く。 4月 官立札幌病院利尻出張所を廃し、公立病院を鴛泊に設ける。利尻島郵便局を鴛泊郵便局と改称。 |
| 1884 | 明治17年 | 6月 戸長役場を鬼脇に移し、鴛泊には筆生1人を置き、事務を扱わせる。公立病院鬼脇に移り利尻病院となる。 利尻・礼文の各村・汽船恵喜丸に補助金を交付し、定期航海をさせる。 |
| 1885 | 明治18年 | 3月 鬼脇に利尻学校設置の許可をうける。 6月 共同運輸会社に補助し、小樽・増毛間航路を宗谷・利尻・礼文に延長させる。 9月 三菱・共同運輸会社など合併して、日本郵船会社を創立、命令定期航路は10月より日本郵船が運航にあたる。 利尻郡学校基本財産として8ヶ所の漁場干場の許可をうける。 |
| 1886 | 明治19年 | 1月 利尻学校開校する。（宗谷管内で最初に創設された学校である。） 三県を廃止、北海道庁を置く。 7月 利尻郡漁業組合を設置、初代頭取に網島貞助就任、支部を鴛泊に置く。 |
| 1887 | 明治20年 | 1月 鬼脇村に宗谷警察署の分署を置き、鴛泊村に巡査駐在所を設ける。戸長桐山三四郎、警部補兼任分署長を命ぜられる。 5月 利尻山神社、鴛泊村に移転許可。 |
| 1888 | 明治21年 | 3月 日本郵船会社に宗谷・利尻・礼文・焼尻に夏季月2回、定期航海させる。 8月 漁業振興資金造成のため、追鯨漁場8ヶ所の貸付を受け共有漁場とする。 9月 宗谷外3郡役所、戸長役場・警察署・郵便局など宗谷より稚内に移転する。 |
| 1889 | 明治22年 | 2月 桐山三四郎退職、佐藤武次戸長に任命される。 11月 鴛泊に利尻小学校の分校を置く。 この年 山形県の人、民谷某鬼脇村ヲタマリに12隻の船を回航し、鱈釣りを始める。本島鱈釣漁業の始め。 |

| 西 曆 | 年 号 | おもなできごと |
|------|-------|---|
| 1890 | 明治23年 | 3月 本泊に利尻小学校の分校を置く。 |
| 1892 | 明治25年 | 9月 目忍路に利尻小学校の分校を置く。 11月 利尻郡は、鬼脇外2村戸長役場と 鴛泊外2村戸長役場に分かれる。 鬼脇外2村戸数376戸・人口1,837 人、鴛泊外2村戸数362戸・人口 2,864人。 鬼脇外2村戸長に綾部正吉、鴛泊 外2村戸長に能條伊之吉任命され る。 鬼脇・石崎・仙法志・三村漁業組 合より分離し、鴛泊・本泊・杓形・ 三村漁業組合を鴛泊村に設置する。 頭取に三上岩蔵就任。 12月 鴛泊村ペシ岬に初めて燈台を設け る。 |
| 1893 | 明治26年 | 10月 鴛泊分校認可を得て鴛泊小学校を 設置する。 本泊分校認可を得て本泊小学校を 設置する。 石崎に利尻小学校の分校を置く。 鬼脇に私設消防組を設ける。 |
| 1894 | 明治27年 | 4月 石崎に請願巡査派出所を置く。 7月 鬼脇梶浦貞助方より出火、焼失世 帯35戸・76棟。 11月 雄忠志内に鴛泊尋常小学校の分校 設置。 |
| 1895 | 明治28年 | 3月 仙法志、4月目忍路に請願巡査派 出所を置く。 |
| 1896 | 明治29年 | 1月 石崎分校特立認可、石崎尋常小学 校となる。 3月 鬼脇村に公設の消防組を設ける。 鴛泊尋常小学校に2ヶ年制の高等 科を併置する。 陸軍大将野津道貫、鴛泊に上陸し、 島内を視察する。 鴛泊・鬼脇2村に森林監守駐在所 を設ける。 |
| 1897 | 明治30年 | 9月 鴛泊尋常高等小学校、雄忠志内分 校洪水のため流失。 10月 鴛泊尋常高等小学校の高等科4年 制となる。 11月 利尻尋常小学校に3年制の高等科 を置く。 宗谷外三郡役所を廃止、宗谷支庁 を置く。 杓形村大火、121戸焼失。 |
| 1898 | 明治31年 | 1月 利尻・礼文間に海底電信開通する。 雄忠志内分校野塚に校舎新築移転 する。 6月 山火発生し10日間延焼、石崎・鬼 脇を経て仙法志村界に及ぶ。 12月 天塩より石崎岬間の海底電信敷設 工事完成。 この年 日本郵船会社に小樽、稚内間航路 |

| 西 曆 | 年 号 | おもなできごと |
|------|-------|--|
| 1899 | 明治32年 | は夏期は月4回、冬期は毎月1回 以上航海させ、往復とも増毛・焼 尻・鬼鹿・鴛泊・香深に寄港させ る。 1月 鬼脇・鴛泊漁業組合連合会を結成。 会長桐山三四郎、副会長菊地五郎。 4月 鬼脇村清川に道告示より遊廊を設 ける。 稚内区裁判所鴛泊出張所設置。 鴛泊に税関監視所を設置。 5月 本泊・富士岬など山火のため人家 230戸、本泊小学校も焼失する。 6月 鬼脇村目忍路巡査派出所を巡査駐 在所とする。 7月 鬼脇に村社、北見神社創設の許可 を得る。 杓形村分村独立、初代戸長上野原 野助就任、戸数515戸・人口2,575人。 12月 鬼脇郵便局、電信事務を開始する。 この年 石崎村に天然痘発生、患者8名。 |
| 1900 | 明治33年 | 3月 鬼脇村に隔離病舎を建設する。 5月 野塚に山火発生、延焼して人家殆 ど焼失、雄忠志内分校も焼ける。 7月 仙法志村分村、初代戸長渡辺勝太 郎。 戸数495戸・人口1,982人。 この年 稚内・鴛泊間電信開通する。 |
| 1901 | 明治34年 | 3月 鯨泊に石崎尋常小学校の冬期分教 場を設ける。 7月 雄忠志内分校独立して雄忠志内尋 常小学校とする。 8月 桐山三四郎、第一回道会議員選挙 に当選する。 10月 利尻尋常高等小学校の高等科を4 ヶ年制とする。 この年 軍人救護尚武の目的をもって鬼脇、 石崎に戩兵会を設ける。 島内一周道路開設する。 |
| 1902 | 明治35年 | 4月 利尻郡4村に北海道二級町村制施 行。鬼脇村・石崎村を併せて鬼脇 村、鴛泊村・本泊村を併せて鴛泊 村とする。 鬼脇村長原慎吾、鴛泊村長林田則 友、杓形村長南弥八郎、仙法志村 長池田斌太郎任命される。 5月 初めて村会議員の選挙行われ、鬼 脇村10人、鴛泊村10人、杓形村8 人、仙法志村8人の議員当選する。 本泊郵便局開設。 7月 目忍路部落大火。48戸46棟焼失。 石崎請願巡査派出所廃止。 8月 第2回宗谷外3郡連合水産品評会 を鬼脇村で開催。 7月 利尻郡水産会創立、各村に支部を 置く。水産会長桐山三四郎。 |
| 1903 | 明治36年 | |

| 西 曆 | 年 号 | おもなできごと |
|------|-------|--|
| | | 11月 鬼脇の一戸要吉、初めてタラバ蟹缶詰を試製し、横浜に送り販売する。 |
| 1905 | 明治38年 | この年 鬼脇に上水道布設される。 |
| 1906 | 明治39年 | 4月 本泊無集配特定郵便局と改称する。 |
| | | 6月 石崎巡査駐在所設置。 |
| | | 9月 杓形大火169戸焼失。 |
| 1907 | 明治40年 | 2月 鬼脇市街大火、魁橋両岸の人家焼失。 |
| | | 3月 石崎尋常小学校鯉泊分校、通年開設許可。 |
| | | この年 鬼脇のカニ缶詰工場17工場に増加。(3,700函を製造する。) |
| 1909 | 明治42年 | 12月 雄忠志内尋常小学校、野塚より雄忠志内に移転する。 |
| 1910 | 明治43年 | 11月 漁業法の改正により鯉泊漁業組合を創立する。 |
| 1911 | 明治44年 | 5月 鬼脇村清川大火、人家の9割焼失する。 |
| | | 漁業法の改正により鬼脇漁業組合を創立する。 |
| 1912 | 明治45年 | 5月 天塩地方の山火で、大熊海を泳ぎ渡り、二ツ石海岸に上陸、後海上に出て捕殺される。 |
| | | 7月 桐山三四郎の影功碑を建立。 |
| 1912 | 大正元年 | この年 野球・スキーが伝わる。 |
| 1913 | 大正2年 | 3月 鯉泊水産組合創立、組長西野興市郎。 |
| | | 5月 鬼脇水産組合創立、組長赤坂市三郎。 |
| | | 9月 鬼脇村役場庁舎を285番地に新築移転。 |
| 1917 | 大正6年 | 9月 日本水難救済会鯉泊救難所設置。 |
| 1918 | 大正7年 | 4月 教育会設置される。 |
| 1919 | 大正8年 | 11月 道路法改正、村の道路に名称が付く。 |
| | | この年 児童保護会設立される。 |
| 1920 | 大正9年 | 4月 鯉泊港着工。 |
| | | 鬼脇地区に電灯がつく。 |
| | | 鯉泊分校、石崎尋常小学校から独立、鯉泊尋常小学校となる。 |
| 1921 | 大正10年 | この年 鯉泊地区に電灯がつく。 |
| | | 鯉不漁期に入る。 |
| 1923 | 大正12年 | 4月 鯉泊村、鬼脇村に一級町村制を施す。 |
| | | 9月 雄忠志内大空沢氾濫20戸海へ流出、死者6名。 |
| | | 10月 北海道三景の地に利尻富士一位となり、三景の碑北見神社境内に建立される。 |
| 1924 | 大正13年 | 10月 道会議員補欠選挙に塚越忠怒当選(大正13年10月12日～昭和3年8月9日)。 |
| | | この年 第7師団長軍司中将来村。 |
| | | 鯉泊巡査部長派出所設置。 |
| 1927 | 昭和2年 | 5月 乗合自動車島内を初めて運行する。 |

| 西 曆 | 年 号 | おもなできごと |
|------|-------|--|
| | | (シボレー、T型フォード定員5名)。 |
| 1928 | 昭和3年 | 2月 男子普通選挙制により衆議院議員選挙、8月には、道会議員選挙が行われる。 |
| | | 5月 鬼脇港着工。 |
| 1929 | 昭和4年 | 5月 男子普通選挙制度により鯉泊・鬼脇両村(1級町村)の村会議員選挙行われる。定数12人、任期は4年となる。 |
| 1931 | 昭和6年 | 12月 合同漁業株式会社(鯉漁業)設立される。 |
| 1933 | 昭和8年 | 6月 佐上北海道庁長官来村。 |
| | | 9月 森林を野鼠被害から守るためこの年より3年間イタチ41匹を放す。 |
| 1936 | 昭和11年 | 3月 鯉泊地区に水道が布設される。 |
| | | 4月 稚内・鯉泊・香深三角航路始まる。 |
| 1937 | 昭和12年 | 11月 鯉泊村、字名番地改正する。 |
| | | 6月 鬼脇港・鯉泊港竣工。第3種港に指定される。 |
| 1939 | 昭和14年 | 1月 鯉泊郵便局開設。 |
| 1940 | 昭和15年 | 8月 鬼脇村、字名番地改正する。 |
| 1943 | 昭和18年 | 10月 石崎燈台、軍の要請により建設する。 |
| 1946 | 昭和21年 | 4月 選挙管理委員会設置される。 |
| | | 8月1日 日本国有鉄道との連帯定期航路線として利札航路開設される。 |
| 1947 | 昭和22年 | 4月 戦後第1回の普通選挙執行され、鯉泊村長に湯佐定平氏、鬼脇村長に太田新助氏当選就任する。 |
| | | 鬼脇・鯉泊両中学校設置。 |
| | | 南浜に鬼脇中学校の分校を設ける。 |
| | | 5月 旭川司法事務局鯉泊出張所設置される。 |
| 1948 | 昭和23年 | 11月10日 ソ連軍用輸送機(乗員1名)越境し鯉泊村字富士野に不時着。 |
| 1949 | 昭和24年 | 4月 旭川地方法務局鯉泊出張所と改称される。 |
| | | 9月 道立鬼脇病院開設。 |
| 1950 | 昭和25年 | 4月 石崎に鬼脇中学校の分校を設ける。 |
| | | 8月 田中知事来村。 |
| | | 利札道立自然公園に指定される。 |
| 1952 | 昭和27年 | 4月 分校廃止、石崎中学校となる。 |
| | | 10月6日 雄忠志内第1種漁港に指定される。 |
| | | 11月24日 本泊第2種漁港に指定される。 |
| | | 南浜第1種漁港に指定される。 |
| 1953 | 昭和28年 | 4月 鯉泊電報電話局開局。 |
| 1954 | 昭和29年 | 3月 鯉泊市街大火。 |
| | | 5月 分校廃止、南浜中学校となる。 |
| | | 10月30日 旭浜第1種漁港に指定される。 |
| 1955 | 昭和30年 | この年 北日本航空セスナ機、初の遊覧飛行をする。 |
| | | この年より鯉漁不振となる。 |
| 1956 | 昭和31年 | 9月30日 鬼脇村・鯉泊村合併、東利尻 |

| 西 暦 | 年 号 | おもなできごと |
|------|-------|--|
| | | 村となる。役場所在地を鬼脇に置き、鶯泊に支所を置く。 |
| 1957 | 昭和32年 | 9月 初代村長に榎木久栄氏当選就任する。 |
| | | 7月 高松宮同妃殿下御来島。 |
| | | 9月 利尻郡森林組合設立され、製材工場できる。 |
| 1959 | 昭和34年 | 村立鶯泊診療所開設される。 |
| 1959 | 昭和34年 | 9月1日 町制を施き、東利尻町となる。役場所在地を鶯泊に移し、鬼脇に支所を置く。 |
| 1960 | 昭和35年 | 12月 役場庁舎新築。 |
| | | 6月 稚内・鶯泊エアータクシー就航(北日本航空)。 |
| | | 9月 沼浦にミンク飼育場できる。 |
| | | 10月 町長に小松為五郎氏就任。 |
| | | 12月 東利尻町商工会設立される。 |
| 1962 | 昭和37年 | 8月 利尻空港開港される。 |
| 1963 | 昭和38年 | 7月 義宮正仁親王殿下御来島。 |
| | | 11月 宗谷支庁合同庁舎鶯泊に設置される。 |
| 1964 | 昭和39年 | 6月 鬼脇公民館落成する。 |
| 1965 | 昭和40年 | 5月 鶯泊市街大火29世帯焼失する。 |
| | | 7月 利尻・礼文、国定公園の指定を受ける。 |
| | | 稚内海上保安部鶯泊分室設置される。 |
| 1966 | 昭和41年 | 7月 小松町長町長室に於いて倒れ、7月7日死亡町葬施行。 |
| | | 8月24日 町長に牧野三廣氏就任する。 |
| | | 5月 桧内海上保安庁長官来町。(松浦周太郎氏同行) |
| | | 8月 森林組合製材工場全焼。 |
| 1967 | 昭和42年 | 7月 馬場検事総長来町。 |
| 1968 | 昭和43年 | 6月 離島、抜海航路始まる。 |
| | | 9月 札幌医科大学付属病院臨海研究所鶯泊に設置される。 |
| | | 開基90年町制10年記念事業行われる。 |
| 1969 | 昭和44年 | 10月 東利尻町保健福祉館落成。 |
| | | 10月 鬼脇支所落成。 |
| | | 12月 鶯泊に総合研修センター落成。 |
| 1970 | 昭和45年 | 2月 流水群接岸根付漁業被害甚大。 |
| | | 4月 稚内・鶯泊間フェリーボート第一宗谷丸 530 t 就航する。 |
| | | 10月 鶯泊地区電話ダイヤル化される。 |
| 1971 | 昭和46年 | 4月 鬼脇地区中学校統合される。 |
| | | 8月 堂垣内知事来町。 |
| | | 岸 元総理大臣来町。 |
| | | 10月 運上屋跡地に記念碑建立される。 |
| | | 12月 名誉町民条例が制定される。 |
| 1972 | 昭和47年 | 5月 稚内・鶯泊間フェリーボート第二宗谷丸 988 t 就航する。 |
| | | 6月 鶯泊公衆浴場「こまどり湯」完成。利尻郡清掃施設組合発足。 |

| 西 暦 | 年 号 | おもなできごと |
|------|-------|--|
| | | 9月 鬼脇中学校屋内体育館完成。 |
| | | 11月 雄忠志内小学校特別教室完成。 |
| | | 12月 鬼脇地域青少年開設落成。 |
| | | 鶯泊老人福祉ホーム落成。 |
| 1973 | 昭和48年 | 3月 東利尻町総合振興計画策定。大磯にゴミ焼却施設完成。 |
| | | 4月 利尻・礼文消防事務組合発足。利尻郡学校給食組合発足。 |
| | | 6月 本泊漁港完成。 |
| | | 8月 鬼脇地区集中豪雨により被害出る。 |
| | | 11月 利尻郡学校給食共同調理場完成。鬼脇「寿の家」完成。鬼脇に郷土資料館落成。 |
| | | 12月 利尻小学校特別教室完成。 |
| 1974 | 昭和49年 | 1月 鬼脇公衆浴場「みなと湯」完成。 |
| | | 3月 ニツ石にし尿処理施設完成。 |
| | | 5月 鶯泊、鬼脇港5ヵ年計画で着工。 |
| | | 8月 札幌・稚内・利尻間に定期航空便18人乗りツインオッター機就航。牧野町長任期満了により退任。町長に笠嶋善太郎氏就任。 |
| | | 9月 利尻・礼文・サロベツ、27番目の国立公園の指定を受ける。 |
| | | 12月 鶯泊診療所新築診療開始。鶯泊バイパス路線着工。 |
| 1975 | 昭和50年 | 4月 鶯泊幼稚園開園。名誉町民松尾重吉氏死去町葬執行。 |
| | | 8月 堂垣内知事一行来町。鬼脇地区電話ダイヤル化される。 |
| | | 9月 利尻小学校屋内体育館完成。 |
| | | 10月 鬼脇歯科診療所完成。 |
| 1976 | 昭和51年 | 3月 利尻空港道に移管される。 |
| | | 10月 旭浜・鯉泊・雄忠志内簡易水道施設完成。 |
| | | 12月 小樽ー利尻航路定期貨客船新おたる丸礼文嶋山田附近で座礁。 |
| 1977 | 昭和52年 | 5月 小樽ー利尻間第5むろと丸(365t)就航。 |
| | | 6月 利尻島自然休養林オープン。 |
| | | 7月 鬼脇歯科診療所医師常駐。 |
| | | 8月 公明党竹入委員長来町。 |
| | | 12月 東利尻町総合体育館落成。鬼脇公民館落成。 |
| 1978 | 昭和53年 | 6月 鶯泊簡易水道拡張事業着手。 |
| | | 10月 鶯泊バイパス路線完成。 |
| | | 12月 鬼脇漁組製氷冷蔵施設落成。消防東利尻支署庁舎落成。 |
| 1979 | 昭和54年 | 10月 鶯泊火葬場落成。 |
| | | 12月 東利尻町柔剣道場落成。雄忠志内小学校全面改築落成。特別養護老人ホーム落成。東利尻町新総合振興計画策定。 |
| 1980 | 昭和55年 | 4月 特別養護老人ホーム「秀峰園」開園。 |
| | | 9月 開基100年記念式典行われる。 |

| 西 曆 | 年 号 | おもなできごと |
|------|-------|--|
| 1981 | 昭和56年 | 堂垣内知事一行来町。 鴛泊に利尻島開発総合センター着工。 |
| | | 11月 町営野球場完成。 |
| | | 12月 利尻小学校校舎全面改築落成。 鴛泊簡易水道拡張事業完了。 生活排水処理施設完成。 低気圧接近による波浪のため湾内道路決壊家屋浸水被害受ける。 漁船上架施設完成。 |
| | | 5月 第7宗谷丸就航。 稚内市、東利尻町交流懇談会開催。 |
| | | 6月 小樽・利礼間に1000t型フェリー小樽丸就航。 開基100年記念タイムカプセル埋設。 |
| | | 9月 利尻島開発総合センター落成。 |
| | | 11月 利尻島灯油備蓄タンク完成。 雄忠志内さけ、ますふ化施設落成。 さけ発眼卵導入(430万粒) |
| | | 12月 低気圧接近による、波浪のため、湾内道路被害受ける。 本泊保育所竣工祝賀会。 東利尻町老人福祉寮ふじの荘落成式。 |
| | | 5月 さけ・ますふ化場落成。 さけ稚魚放流。 |
| | | 6月 松野北海道開発庁長官来町。 |
| | | 7月 NHK全国生中継放送で利尻島を紹介。 箕輪郵政大臣来町。 |
| | | 8月 笠嶋町長任期満了により退任。 町長に安達敏夫氏就任。 助役に石川透氏就任。 |
| 1982 | 昭和57年 | 10月 消防鬼脇分遣所完成。 |
| | | 11月 鴛泊臨港公園完成。 |
| | | 2月 鴛泊港フェリーターミナル竣工。 |
| | | 3月 総合により南浜・石崎・鯉泊小学校廃校。 |
| | | 4月 利礼地域さけます資源増大対策協議会設立。 |
| | | 5月 さけ稚魚放流(497万尾)。 |
| | | 6月 鴛泊港フェリーターミナル落成オープン。 |
| | | 8月 鴛泊漁業協同組合事務所及び荷捌施設上棟式。 |
| | | 9月 大韓航空機遭難対策東利尻町連絡本部設置。 |
| | | 11月 南浜地区水道完成。 富士岬稲荷神社落成。 |
| | | 12月 利尻・礼文消防事務組合消防庁舎落成。 鬼脇中学校校舎落成。 杉中歯科医師叙勲受章記念祝賀会。 鎌田兼蔵氏(元第1消防団長)叙 |

| 西 曆 | 年 号 | おもなできごと | | |
|---|-------|--|-------|-------------------------------|
| 1984 | 昭和59年 | 勲伝達祝賀会。 稚内警察署鴛泊警察官駐在所落成。 | | |
| | | 2月 道民スポーツ宗谷冬季大会(鬼脇石山スキー場)。 | | |
| | | 3月 流水接岸につき根付漁業被害甚大。 鴛泊漁業協同組合事務所及び荷捌施設落成。 | | |
| | | 4月 サハリン州との友好姉妹町懸案事項陳情のためソビエト連邦共和国ハバロフスク市へ(安達町長、長岡議員)。 | | |
| | | 5月 第10宗谷丸(1,554t)就航。 公明党議員団流水被害調査のため来町。 利尻ロータリークラブ認証式。 町民プール地鎮祭。 衆議院議員五十嵐広三氏一行流水被害のため来町。 | | |
| | | 7月 前田富七郎氏黄綬褒章祝賀会。 北海道知事横路孝弘氏来島(利礼三町対話集会)。 | | |
| | | 8月 町民プールオープン。 | | |
| | | 9月 金崎船揚場落成祝賀会。 | | |
| | | 10月 宗谷支庁所管区域・北海道議会議員補欠選挙実施東利尻町出身湯佐利夫氏当選。 鬼脇保育所設立30周年記念式典。 雄忠志内寿川に角型ラセン魚道完成。 | | |
| | | 11月 利尻空港ターミナル竣工式。 | | |
| | | 1985 | 昭和60年 | 1月 流水全町区域に接岸。 |
| | | | | 3月 流水対策協議会設置。 |
| 6月 沼浦休憩舎オープン。 全道水難救済会救助訓練挙行。 青色申告と振替納税の町宣言。 | | | | |
| 7月 河本北海道開発庁長官来町。 全国名水百選に「甘露泉水」選定される。 | | | | |
| 8月 利尻小学校開校100年記念式典。 利尻山頂神社ヘリコプターにて遷座される。 | | | | |
| 9月 町営テニスコートオープン。 | | | | |
| 10月 朝日新聞社主催の北海道自然百選に「利尻島」選定される。 高齢者生産活動施設(ビニールハウス)開始。 雄忠志内寿川に鮭回帰2,320尾。 東利尻町行政改革推進委員会設置。 | | | | |
| 11月 鴛泊郵便局新局舎オープン。 前町長笠嶋善太郎氏勲五等双光旭日章叙勲される。 | | | | |
| 12月 柔剣道場オープン。 | | | | |
| 1986 | 昭和61年 | | | 4月 森林浴の森日本百選に「利尻島自然休養林」選定される。 |
| | | | | 5月 戸籍書庫鬼脇分を本庁に移動。 |

| 西 曆 | 年 号 | おもなできごと | | | | | | |
|------|-------|---|-------|--|---------------|--|------|--|
| 1987 | 昭和62年 | 「甘露泉水保存会」設立。 「日本最北端の名水とサケで活きづく利尻島運動設立」。 第11宗谷丸(2,000t)就航。 古賀北海道開発庁長官来町。 6月 第11回北海道キャスター倶楽部全道磯釣選手権開催。 8月 町長選挙告示安達敏夫氏無投票当選(二期目)。 利尻山避難小屋改築。 浩宮徳仁親王殿下ご来町。 殿下、利尻山を御登山(鴛泊コース～杓形コース)。 9月 収入役に岡本周作氏就任。 1月 宗谷支庁鴛泊合同庁舎落成。 2月 第1回りしり寒歓まつり開催。 5月 北海道大学生2名利尻山遭難遺体発見。 6月 柿澤弘治運輸政務次官来町。 綿貫北海道開発庁長官来町。 7月 害虫(アワヨトウ)異常発生。 9月 第1回利尻あきあじ祭開催。 10月 フィールドアスレチックオープン。 11月 鴛泊スキー場ヒュッテオープン。 | | | | | | |
| | | 1988 | 昭和63年 | 3月 東利尻町発展計画策定。 5月 交通事故死ゼロ1,000日達成。 6月 中山郵政大臣来町。 7月 日輝会 三上会長外写生会。 手を結ぶ利尻・屋久の会締結式。 NHK全国放送で、利尻島を3日間特集放映。 9月 第1回防犯交通安全さわやか駅伝大会開催。 12月 鴛泊スキー場夜間照明灯完成。 1月 昭和天皇崩御。 1月8日 新元号「平成」となる。 6月 ニュー宗谷(3,200t)就航。 ふれあいランド公園オープン。 8月 鴛泊小学校開校100周年記念式典及び祝賀会。 宗谷教育年親子ふるさと広場開催。 故山田松一氏特旨叙位伝達。 故田澤實氏特別叙勲伝達。 9月 第44回国民体育大会東利尻町大会旗炬火「最北の火」リレー。 石崎アフトロマナイ川、清川、豊仙沢川から大雨により土砂流出。 10月 鴛泊中学校校舎落成式。 株式会社中田組紺綬褒章伝達。 | | | | |
| | | | | 1989 | 昭和64年 平成元年 | 1月 地下資源調査所一行来町。 5月 利尻山南稜P2付近にて京大生滑落死。 6月 東利尻町カルチャーセンター落成式。 日輝会美術館設置町サミット開催。 | | |
| | | | | | | 1990 | 平成2年 | 1月 地下資源調査所一行来町。 5月 利尻山南稜P2付近にて京大生滑落死。 6月 東利尻町カルチャーセンター落成式。 日輝会美術館設置町サミット開催。 |

| 西 曆 | 年 号 | おもなできごと | | | | |
|------|------|--|------|--|------|---|
| 1991 | 平成3年 | 7月 北海道警察音楽隊来町し、両市外パレード及び、ふれあいコンサート開催。 ふれあい広場'90東利尻開催。 大雨により石崎アフトロマナイ川、清川、豊仙沢川から土砂流入、前年に重なり水産資源に被害甚大。 8月 東利尻町長選挙。現職安達敏夫氏無投票により歴代初の3選。 鬼脇支所に稚内信用金庫東利尻支店のCD機設置される。 本泊小学校開校100周年記念式典。 利尻島一周ふれあいサイクリング大会開催。 9月30日 開基110年及び町名変更記念式典挙行。 東利尻町から利尻富士町に。 11月 中北最教氏叙勲伝達。 2月 交通事故死ゼロ継続記念2,000日達成。知事、稚内警察署長等より表彰状伝達。 鬼脇保育所、鬼脇町民プール落成祝賀会。 6月 谷北海道開発庁長官来町。 横路北海道知事来町。 利尻富士町富士見ヶ丘運動広場オープン。 奥寺康彦氏来町(講演及びサッカー教室開催)。 9月 鴛泊市街地街路灯点灯式。 10月 北海道・東北富士サミット開催。 11月 本泊漁港大磯分港着工式並びに祝賀会開催。 12月 明大生2名利尻山東稜から滑落遭難(1名は自力下山)対策本部設置。 1月 明大生捜索中、別パーティの遭難発生。札幌ピオレ山の会員2名。合同捜査本部設置。ピオレ山の会員1名の遺体発見、収容。 5月 3,200tフェリー「クィーン宗谷」就航祝賀会。 6月 天塩港開港記念式(天塩町)開催される。 7月 道警白バイ隊来町。デモパレード開催。 10月 利尻空港施設変更公聴会開催。 12月 南浜獅子神楽入魂式。 | | | | |
| | | 1992 | 平成4年 | 1月 明大生捜索中、別パーティの遭難発生。札幌ピオレ山の会員2名。合同捜査本部設置。ピオレ山の会員1名の遺体発見、収容。 5月 3,200tフェリー「クィーン宗谷」就航祝賀会。 6月 天塩港開港記念式(天塩町)開催される。 7月 道警白バイ隊来町。デモパレード開催。 10月 利尻空港施設変更公聴会開催。 12月 南浜獅子神楽入魂式。 | | |
| | | | | 1993 | 平成5年 | 1月 元旦の新年交礼会を廃止し、水産、観光振興、生活福祉新春座談会開催。 4月 利尻空港拡張工事始まる。現在滑走路800mを1,800mに。(完成予定平成9年度) 交通事故死ゼロ2,809日でストップ。 |

| 西 暦 | 年 号 | おもなできごと |
|------|------|---|
| 1994 | 平成6年 | 5月 利尻郡清掃施設組合ごみ処理焼却場竣工式典。 |
| | | 7月 北海道南西沖地震による大津波警報発令。重要警戒体制とる。 |
| | | 8月 「ふるさとの富士グランプリ展」入賞表彰式開催。 |
| | | 12月 小樽・利礼航路閉航式（利尻町） |
| | | 1月 屋久町町内一周駅伝競走会に本町青年参加する。 |
| | | 5月 利尻山神社御遷座100周年。 |
| | | 6月 鬼脇郵便局新局舎落成記念式典。 |
| | | 7月 利尻山避難小屋場所を変更し改築。エアーニッポンからエアー北海道に会社が引継がれ初便就航記念式典開催される。 |
| | | 8月 富士山カップ全国少年サッカー大会（静岡県富士宮市）に本町サッカー少年団参加、交流を深める。社会保険庁長官来町。雄忠志内小学校開校百年記念式典挙行される。 |
| | | 10月 利尻富士町長選挙。現職安達敏夫氏無投票により4選。 |
| 1995 | 平成7年 | 10月 北海道東方沖地震発生。津波対策本部設置される。各漁場等被害なし。暴風雨波浪警報発令。各地区の民家・漁船等に被害有。 |
| | | 12月 鬼脇火葬場竣工式。 |
| | | 1月 役場新庁舎建設用地富士野に決定。 |
| | | 2月 野塚～二石に流氷接岸が観測。 |
| | | 3月 新造船プリンス宗谷就航。 |
| | | 11月 強風により民家・船泊周辺の立木に被害有（国有林、民有林内多数倒木） |
| 1996 | 平成8年 | 4月 デイサービスセンター・総合交流促進施設「北のしーま」竣工 |
| | | 6月 北海道と「北海道消防防災ヘリコプター応援協定」締結 |
| | | 7月 本泊地区において死亡交通事故発生（死亡事故ゼロ記録1,049日でストップ）。 |
| | | 9月 二石自治会館落成式。 |
| | | 10月 ラナルド・マクドナルド記念碑建立除幕式。 |
| 1997 | 成9年 | 2月 野塚木谷喜代治（88歳）に高齢者叙勲伝達（勲六等瑞宝章）。 |
| | | 3月 鯨泊郵便局廃止（創設昭和14年1月・廃止平成9年3月29日付）。 |
| | | 6月 アインズ宗谷就航。 |
| | | 6～7月 山岳遭難相次ぐ（2件）9合目付近。 |
| | | 8月 小淵恵三氏来庁。 |
| | | 9月 初の住民防災訓練（本泊、沼浦地区） |
| | | 10月 鯨泊・鬼脇中学校開校50周年記念 |

| 西 暦 | 年 号 | おもなできごと |
|------|-------|---|
| 1998 | 平成10年 | 式典（10月11日・10月14日）。 |
| | | 11月 鯨泊診療所に林秉河医師着任。 |
| | | 3月 利尻富士町まちづくり総合計画策定。 |
| | | 4月 火葬場周辺より野火発生延焼（全島消防団要請）。 |
| | | 5月 利尻富士温泉保養施設竣工（5月1日） |
| 1999 | 平成11年 | 6月 野中自治会館新築竣工式。 |
| | | 7月 故道貝讓氏に特別叙勲伝達。衆議院議員通常選挙 投票率86.74%で管内第1位、全道市町村でも第2位となる。 |
| | | 8月 利尻富士町長選挙。現職安達敏夫氏無投票により5選。 |
| | | 9月 助役に国分守雄氏就任。 |
| | | 10月 収入役に一戸恭治氏就任。 |
| | | 2月 工藤由太郎氏叙勲受章祝賀会、並びに工藤由太郎氏、菅原喜三氏、松尾哲夫氏名誉町民称号贈呈式。 |
| | | 3月 雄忠志内小学校閉校式並びに閉校記念感謝会。山岳救助2件発生（神奈川県 男性、東京都 男性）道警へりにより救出、（京都府 男性）救助隊により救出。 |
| | | 4月 新庁舎落成式（一般公開）。 |
| | | 5月 利尻富士温泉入浴者10万人達成記念。 |
| | | 6月 利尻空港ジェット化により利尻一千歳線（6～8月）運航される。利尻空港開港記念行事（6月1日）。 |
| 2000 | 平成12年 | 8月 鬼脇地区で大雨による床下浸水が発生。 |
| | | 9月 台風18号による被害発生、道道（港町～湾内地区）土砂崩れのため通行止。 |
| | | 1月 名誉町民工藤由太郎氏死去町葬執行。商工会青年部30周年記念式典。 |
| | | 5月 山岳滑落事故発生（札幌市 男性）道警へりにより救出。死亡交通事故発生（鯨泊字大磯、利尻町男女2名死亡）事故死ゼロ1,407日でストップ。 |
| | | 6月 利尻富士温泉保養施設20万人達成。山岳遭難発生（高知県 女性）救助隊により救出。利尻島老人保健施設竣工。 |
| | | 7月 山岳救助発生（栃木県 男性）救助隊により救出。 |
| | | 9月 利尻一千歳間（ANK）搭乗3万人達成記念。120年記念式典挙行。 |
| | | 2月 鯨泊字大磯、南保宅倉庫火災。 |
| 2001 | 平成13年 | 4月 旅客船フィルリーズ宗谷就航。 |

| 西 暦 | 年 号 | おもなできごと |
|------|-------|---|
| 2002 | 平成14年 | 6月 山岳救助発生（千葉県 女性）道警ヘリにより救出。 利尻富士温泉入浴者30万人達成。 木村豊美氏叙勲伝達式。 |
| | | 7月 山岳救助3件発生（長崎県 女性、東京都 男性、千葉県 男性）3件とも救助隊により救出。 |
| | | 11月 利尻富士町長選挙、前教育長吉田勤氏当選。 |
| | | 12月 グループリビング施設「ふじの荘」竣工。 |
| | | 1月 富士岬地区水道漏水事故のため大磯～湾内地区まで断水。 |
| | | 3月 鬼脇福祉の家落成（3月4日）。 |
| | | 6月 故長岡俊彦氏特別叙勲、岡本倉治氏高齢者叙勲伝達式（6月5日）。 |
| | | 7月 利尻富士温泉入浴者40万人達成。 ヘリコプターによりトイレブース設置（利尻山6合目及び9合目）。 関西空港チャーター便初便就航（7月21日）。 |
| | | 10月 蓄養殖施設落成（10月17日）。 |
| | | 11月 前利尻富士町長安達敏夫氏名誉町民称号贈呈式（11月3日）。 篤泊字雄忠志内にベリーズ船籍ロシア船チョウン号（256t）座礁。 |
| 2003 | 平成15年 | 12月 安田実氏叙勲伝達式（12月2日）。 鬼脇駐在所落成式（12月7日）。 |
| | | 1月 冬山山岳遭難発生（兵庫県 男性、茨城県 男性）道警ヘリにより救出。 |
| | | 2月 交通事故死ゼロ1,000日達成（2月3日）。 水道管漏水のため大磯～富士岬地区2日間にわたり断水。消防タンク車による給水作業を行う。 |
| | | 3月 A D K エアー北海道3月31日廃止。 |
| | | 4月 A - N E T 新千歳-利尻間 初便就航。 ボレアース宗谷就航（4月28日）。 |
| | | 5月 篤泊診療所長に吉田耕氏着任。 高橋知事来島、「まちかど対話」開催。 名誉町民菅原喜三氏逝去、町葬執行。 |
| | | 6月 客船飛鳥寄港。 |
| | | 7月 故菅原喜三氏特別叙勲伝達式。 利尻富士温泉入浴者50万人達成。 道警音楽隊カラーガード隊来町。 山岳救助発生（札幌市 男性）道警ヘリにて救助。 客船「つば丸」寄港。 |
| | | 9月 ペシ岬中腹にロータリー憩いの広場並びに会津藩土碑移転完成。 A N K チャーター便就航（名古屋）。 |
| | | 10月 利尻町、利尻富士町任意合併協議 |

| 西 暦 | 年 号 | おもなできごと | | |
|---|-------|--|-------|-------------------------------------|
| 2004 | 平成16年 | 会設立。 | | |
| | | 11月 富士野地区廃車より火災発生。 | | |
| | | 12月 海難事故発生（町内 男性）行方不明。 | | |
| | | 2月 大磯地区にて死亡交通事故発生。 死亡事故ゼロ記録1,370日でストップ。 | | |
| | | 任意合併協議会に礼文町加入。 | | |
| | | 4月 山岳救助発生（稚内市 男性）道警ヘリにより救出。 | | |
| | | 6月 客船飛鳥、「つば丸」寄港。 任意合併協議会から礼文町脱退。 | | |
| | | 7月 山岳救助発生（愛知県 女性）防災ヘリにより救出。 吉田茂夫氏叙勲伝達式。 | | |
| | | 8月 海難事故発生（町内 男性）死亡。 金崎地区住宅にて火災発生。 利尻富士温泉入浴者60万人達成。 | | |
| | | 9月 利尻町、利尻富士町任意合併協議会解散。 | | |
| 2005 | 平成17年 | 11月 海難事故発生（町内 男性）行方不明。 名誉町民 安達敏夫氏逝去、町葬執行。 | | |
| | | 4月 利尻郡学校給食組合落成式。 | | |
| | | 5月 利尻島ファミリーキャンプ場「ゆ〜に」オープン。 | | |
| | | 6月 山岳遭難発生（静岡県 男性）防災ヘリにより救出。 | | |
| | | 7月 「つば丸」寄港。 | | |
| | | 8月 交通死亡事故発生、事故死ゼロ546日でストップ。 | | |
| | | 9月 温泉プール「湯泳館」落成式。 本泊地区車輦より火災発生（男性死亡）。 | | |
| | | 11月 利尻富士町長選挙、無投票で吉田勤氏当選（2期目）、利尻富士町議会議員選挙。 | | |
| | | 2006 | 平成18年 | 1月 燃油高に伴い、フェリー運賃(100円) 値上げ。 |
| | | | | 2月 利尻富士温泉入浴者70万人達成。 |
| 3月 一戸収入役、白坂教育長退任。 鯉泊地区住宅より火災発生。 | | | | |
| 6月 菅原昇氏褒章伝達式。 | | | | |
| 7月 山岳救助発生（栃木県 男性）防災ヘリにより救出。 | | | | |
| 11月 津波注意報発令。 | | | | |
| 12月 海難事故発生（町内 男性）行方不明。 西村禎夫氏藍綬褒章伝達式。 北海道・株式会社セイコーマートと「災害時における物資の供給等防災に関する協力協定」締結。 | | | | |
| 2007 | 平成19年 | | | 1月 千島列島沖地震（M8.2）による北海道沿岸北部に津波注意報発令。 |

| 西 暦 | 年 号 | おもなできごと |
|------|-------|--|
| 2008 | 平成20年 | <p>鴛泊診療所長に田中秀徳氏着任。</p> <p>4月 栗原利一氏叙勲伝達。</p> <p>5月 旭川地方事務局利尻出張所業務終了。</p> <p>6月 常陸宮正仁親王同妃両殿下ご来島。</p> <p>7月 山岳遭難発生(東京都 男性) 道警ヘリにより救出(死亡確認)。</p> <p>交通事故死ゼロ700日達成。</p> <p>8月 高橋はるみ北海道知事来島</p> <p>山岳遭難発生(東京都 男性) 道警ヘリ捜索・自衛隊要請(死亡確認)。</p> <p>9月 山岳遭難発生(大阪府 男性) 警察により無事発見。</p> <p>利尻高等学校50周年記念式典、祝賀会開催。</p> <p>利尻富士温泉入浴者80万人達成。</p> <p>土砂災害発生(ヤムナイ沢、アフトロマナイ沢) 石崎～清川地区通行止め。</p> <p>11月 富士岬、本泊、大磯地区落雷による被害。</p> |
| | | <p>1月 利尻漁業協同組合発足(島内4漁協統合)。</p> <p>沼浦海岸に無国籍船デルベント号(602t)座礁。</p> <p>3月 利尻富士町新まちづくり総合計画策定(H20～29)。</p> <p>本泊保育所閉所式。</p> <p>鴛泊幼稚園閉園式。</p> <p>5月 サイプリア宗谷(3555t)就航</p> <p>鴛泊診療所長に高島一之氏着任。</p> <p>交通事故死ゼロ1,000日達成。</p> <p>鬼脇下水道浄化センターオープン。</p> <p>6月 山岳救助発生(青森県 男性) 救助隊により救出。</p> <p>日本郵便株式会社 鴛泊郵便局と「地域防災協定」締結。</p> <p>北海道・北海道市長会・北海道町村会と「災害時における北海道及び市町村相互の応援に関する協定」締結。</p> <p>7月 高橋はるみ北海道知事来島(座礁船デルベント号視察)。</p> <p>燃料高騰による全国一斉休漁。</p> <p>8月 自民党離島振興委員会一行来島、視察。</p> <p>会津藩北方警備200周年記念事業。</p> <p>利尻島一周ふれあいサイクリング交流会(前夜祭)開催～第20回大会</p> |
| | | <p>2月 故五十嵐修氏特別叙勲伝達。</p> <p>京谷淳悦議会議長逝去、利尻富士町議会葬執行。</p> <p>4月 利尻富士町建設協会と「利尻富士町所管公共土木施設にかかる災害時の協力体制に関する協定」締結。</p> <p>富士岬地区住宅にて火災発生。</p> |

2009 平成21年

| 西 暦 | 年 号 | おもなできごと |
|------|-------|--|
| 2010 | 平成22年 | <p>5月 故京谷淳悦氏特旨叙位特別叙勲伝達。</p> <p>身元不明遺体発見(ボン山)。</p> <p>6月 日輝会会員利尻島観光とスケッチ。</p> <p>7月 小泉純一郎元総理大臣来島、歓迎の集い。</p> <p>名誉町民松尾哲雄氏逝去、利尻富士町葬執行。</p> <p>沼浦地区車庫にて火災発生。</p> <p>8月 山岳救助発生(町内 女性) 防災ヘリにより救出。</p> <p>9月 総務省主催地デジ説明会開催。</p> <p>交通事故死ゼロ1,500日達成。</p> <p>10月 港町地区住宅にて火災発生。</p> <p>11月 利尻富士町長選挙、無投票で吉田勤氏当選(3期目)利尻富士町議会議員選挙 長岡議長就任。</p> <p>利尻町・利尻富士町・礼文町 地域情報通信基盤整備事業委託に関する連携調印式。</p> <p>12月 利尻富士温泉入浴者90万人達成。</p> <p>福岡利二氏叙勲受章祝賀会。</p> |
| | | <p>2月 稚内一鬼脇一天塩航路試験運航。</p> <p>3月 防災拠点施設 鬼脇支所・鬼脇歯科診療所落成式。</p> <p>北海道コカ・コーラボトリング株式会社と「災害対応型自動販売機による協働事業に関する協定」締結。</p> <p>5月 北海道開発局と「北海道地方における災害時の応援に関する申し合わせ」締結</p> <p>6月 高橋はるみ北海道知事来島。</p> <p>地デジ受信相談会・説明会。</p> <p>座礁船デルベント号裁判判決。</p> <p>7月 JAより公用車寄贈(スズキ スイフト)。</p> <p>山岳救助発生(京都府 男性) 救助隊により救出。</p> <p>8月 空手スポーツ少年団全国大会出場。</p> <p>NHK「今日の料理」ロケ来島、三國清三氏ほか。</p> <p>9月 故川村猛喜氏特旨叙位特別叙勲伝達。</p> <p>開町130年・町名変更20周年記念式典並びに祝賀会。</p> <p>10月 北海道エルピーガス災害対策協議会と「災害時におけるLPガス供給の協力に関する協定」締結。</p> |
| | | <p>1月 ふるさと祭り2011全国ご当地どんぶり選手権にて、「うにめし井」がグランプリ受賞。</p> <p>交通事故死ゼロ2,000日達成。</p> <p>2月 利尻富士町総合交流促進施設「りぷら」落成記念式典。</p> |

2011 平成23年

| 西 暦 | 年 号 | おもなできごと |
|--|-------|---|
| 2012 | 平成24年 | 3月 東日本大震災発生 (M9.0)。 加藤清美氏叙勲伝達 |
| | | 4月 町内光ブロードバンド網整備に伴い利尻富士町情報通信基盤施設(IP告知端末等) 運用開始。 |
| | | 5月 渡邊真氏叙勲伝達。 |
| | | 6月 山岳救助発生 (兵庫県 男性) 道警ヘリにより救出。 二石地区住宅にて火災発生。 |
| | | 7月 飛鳥Ⅱ寄港。 山岳救助発生 (横浜市 男性) 救助隊により救出。 |
| | | 9月 りぶらにて映画上映会(ブッダ)。 利尻空港「空の日」フェスタ開催。 ANA最終便見送セレモニー。 |
| | | 10月 HAC初便就航セレモニー。 映画「北のカナリアたち」ロケ支援の会設立。 |
| | | 11月 映画「北のカナリアたち」利尻島ロケ開始。 故栗原利一氏特旨叙位叙勲伝達。 石川透氏・川口正治氏・野上智氏叙勲伝達。 |
| | | 12月 入井與一郎氏叙勲伝達。 秀峰園スプリンクラー整備工事。 |
| | | 1月 栄町地区倉庫にて火災発生。 |
| | | 3月 本泊小学校閉校式。 |
| | | 6月 田村勝秀氏叙勲伝達。 野塚地区住宅にて火災発生。 山岳救助発生 (東京都 男性) 防災ヘリにより救出。 野塚地区で交通事故死発生。死亡事故ゼロ記録2,499日でストップ。 |
| 7月 温泉100万人達成記念セレモニー。 | | |
| 8月 利尻空港開港50周年。 鶺鴒泊港新フェリーターミナル着工式。 山岳救助発生 (埼玉県 男性) 道警ヘリにより救出(死亡確認)。 富士岬地区住宅にて火災発生。 | | |
| 10月 故泉幸雄氏特別叙勲伝達。 二石地区車両にて火災発生。 | | |
| 11月 りぶらにて映画上映会 (北のカナリアたち) | | |
| 12月 岡本周作氏叙勲伝達。 | | |
| 2013 | 平成25年 | 1月 岡本周作氏叙勲受章祝賀会。 |
| | | 7月 自衛隊名寄駐屯地より車椅子寄贈。 一般財団法人 北海道電気保安協会と「災害時協力協定」締結。 山岳救助発生 (仙台市 男性) 防災ヘリにより救出。 |
| | | 8月 海上自衛隊ミサイル艇「わかたか」入港・一般公開。 JALチャーター便表敬。 富士野地区倉庫にて火災発生。 |
| | | 9月 大磯・本泊・富士岬・清川地区防 |

| 西 暦 | 年 号 | おもなできごと |
|------|-------|---|
| 2014 | 平成26年 | 災訓練。 旭川方面稚内警察署と「暴力団の排除に関する合意書」締結。 りぶらにて北海道警察音楽隊・カラーガード隊演奏。 |
| | | 10月 利尻富士町長選挙、無投票で田村祥三氏当選 利尻富士町議会議員選挙 前田議長就任。 りぶらにて自衛隊演奏会。 |
| | | 11月 菊地喜助氏叙勲伝達。 吉田勤町長退任、田村祥三町長登庁、副町長に吉田幹也氏就任。 |
| | | 1月 鶺鴒泊港が「みなとオアシスりしりとう・おしどまり」に登録 (北海道7港目)。 |
| | | 2月 高橋はるみ北海道知事来島 (寒歡まつり視察)。 |
| | | 3月 鶺鴒泊港フェリーターミナル「海の駅おしどまり」供用式典・供用開始、鶺鴒泊港が「りしりとう・おしどまり 海の駅」に認定 (北海道で6港目)。 北海道財務局・北海道・北海道市長会・北海道町村会と「災害時の応援に関する協定」締結。 |
| | | 5月 本町地区住宅にて火災発生。 |
| | | 6月 利尻礼文サロベツ国立公園40周年記念 利尻環境フォーラム。 日本赤十字より赤十字車寄贈。 富士岬地区住宅にて火災発生。 |
| | | 7月 鶺鴒泊港にて第1回みなとビアガーデン開催。 飛鳥Ⅱ寄港。 護衛艦はたかぜ入港。 山岳救助 2件発生 (兵庫県 女性) 防災ヘリにより救出。(東京都 女性) 道警ヘリにより救出。 栄町地区店舗にて火災発生。 |
| | | 8月 富士岬地区住宅にて火災発生。 りぶらにて映画上映会(ブッタ2・スパイダーマン)。 「平成26年 8月 台風11号」による被害 (土木被害 6件・水産被害 1件・林業被害 1件)。 「平成26年 8月22日からの大雨」による50年に1度の大雨被害(避難勧告発令・土木被害 6件・水産被害 1件・林業被害 1件)。 高橋はるみ北海道知事来島 (大雨被害視察)。 |
| | | 10月 「グレートトラバース 日本百名山 一筆書き」にて利尻山で田中陽希氏登頂ゴール達成。 |
| | | 1月 「平成27年 1月 1日からの暴風雪」による被害 (非住家被害 1棟・土 |

| 西 暦 | 年 号 | おもなできごと |
|------|-------|---|
| 2016 | 平成28年 | 木被害3件・水産被害2件～鴛泊港島防波堤ケーソン破損。 |
| | | 3月 利尻富士町地域防災計画策定。 交通死亡事故死ゼロ1,000日達成。 湾内地区住宅にて火災発生。 |
| | | 4月 沼浦地区で交通事故死発生。死亡事故ゼロ記録1,035日でストップ。 利尻島老人保健施設保安電源改修工事。 |
| | | 5月 吉田勤氏叙勲伝達 利尻空港線花じゅうたんプロジェクト初開催。 道道一部供用開始（港町一部：全長419m）。 |
| | | 6月 海上自衛隊ミサイル艇「わかたか」入港・一般公開。 吉田勤氏叙勲受章祝賀会。 白坂右氏叙勲伝達。 |
| | | 7月 鴛泊診療所長に安達正士氏着任。 利尻富士町健康体操完成発表会。 ベシ岬鴛泊灯台一般公開。 山岳イベント 利尻山岳大使に佐々木大輔氏任命。 |
| | | 8月 TVH開局。 故高橋満氏特別叙勲伝達。 利尻漁業協同組合と「災害時における物資の供給等に関する協定書」締結。 山岳事故発生（大阪府 男性）道警ヘリにより救出。 |
| | | 9月 海上保安庁巡視船れぶん一般公開。 |
| | | 10月 「平成27年10月1日からの暴風・高波」による被害（住家被害26世帯・非住家被害155棟・土木被害4件・水産被害7件～町内停電） |
| | | 11月 一般財団法人 旭川地区トラック協会と「災害時等における物資の緊急・救援輸送に関する協定」締結。 利尻富士町の日本ハムファイターズ応援大使に増井浩俊・石川亮選手が任命される。 |
| | | 12月 俵谷芳勝氏、辻下幸夫氏叙勲伝達。 マイナンバー通知カード町内で配達開始。 乙女橋架け替え工事。 |
| | | 3月 日本ハムファイターズ応援大使決起集会（札幌開催）。 山岳イベント 利尻バックカントリーツアー開催。 |
| | | 4月 山岳救助発生（札幌市 男性2名）道警ヘリにより救出（1名死亡確認）。 利尻小学校解体工事着工。 |
| | | 5月 HAC遊覧飛行（小学校6年生対象）。 川村テチ子氏叙勲伝達。 |

| 西 暦 | 年 号 | おもなできごと |
|-----|-----|---|
| | | 山菜採り行方不明者捜索（町内 男性）家族により発見。 |
| | | 6月 藏重孝氏叙勲伝達。 鬼脇地区「小中併置校校舎改築工事」着工（利尻小学校・鬼脇中学校併置校へ）。 |
| | | 7月 利礼3町の小学生を対象としたサマーイングリッシュキャンプ実施（利尻・礼文参加者37名）。 山岳救助発生（神奈川県 男性）防災ヘリにより救出（死亡確認）。 防災ヘリによる津波避難者救助訓練（ベシ岬～鴛泊小学校）。 飛鳥II寄港。 |
| | | 9月 「平成28年9月14日からの大雨」による50年に1度の大雨被害（避難勧告発令・住宅被害4件・土砂災害31件～湾内覆道8日間通行止） 山岳救助発生（香港 男性）道警ヘリにより救出 |
| | | 10月 日本ハムファイターズパブリックビューイングをりぶらにて開催（日本ハムファイターズ日本一へ）。 役場前公園新設遊具設置。 |
| | | 11月 東京都港区との連携事業「日本最北のみなとオアシス利尻島・利尻山inMINATO CITY」開催（東京都）。 味噌吉夫氏叙勲伝達。 日本ハムファイターズ応援大使増井浩俊・石川亮選手トークショー。 |
| | | 12月 故田村修氏特別叙勲伝達。 |

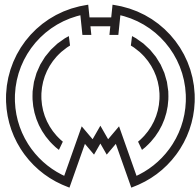

■町章の由来について

円型は「日輪」、二重円は「和」を表し、さらに利尻の「り」をもって「抱合」を意味する。また、下に利尻富士を置き、上部には「発展、飛躍、平和、豊漁」のローマ字の頭文字である「H」を配している。（昭和32年4月1日制定、町名変更により平成2年9月30日、一部変更）



■利尻富士町民憲章

わたくしたちは、秀峰利尻富士と日本海の美しい自然に生まれた利尻富士の町民です。わたくしたちは、北国のきびしい風雪に耐えて郷土を開拓した先人の偉業を受けつぎ、豊かな住み良いまちをつくるために、この憲章を定めます。

1. 元気で働き伸びゆく豊かなまちにしましょう。
1. たがいに助け合い親切であたたかいまちにしましょう。
1. 教養を高め心豊かな文化のまちにしましょう。
1. 自然を大切に住み良い清潔なまちにしましょう。

■町のシンボルとなる動植物



●町の木／ナナカマド



●町の木／エゾマツ



●町の鳥／リシリコマドリ



●町の花／リシリヒナゲシ