

23名が晴れて成人に

~2002年1月4日 成人式~

平成14年**新年号**

広報 

いしし富士

No.193

年頭のぞあいさつ

利尻富士町長 吉田 勤



町民の皆様、新年明けましておめでとございます。
 いつに変わらぬ北の厳しい自然が創り出した日本百名山の利尻富士のもと、明るく希望に満ちた新春をお元気で迎えられましたことと心からお慶び申し上げますと共に、新しい年が皆様にとって実り多くすばらしい一年となりますよう心からご祈念申し上げます。

日ごろから町政の推進にあたり、温かいご理解とご協力をいただき深く感謝いたしております。
 昨年を顧みますと、世界を震撼させた米国同時多発テロによるあの惨状であり、世界の政治経済に大きな影響を与え、また、国内においては、狂牛病の発生や依然として長引く不況が続いており、特に企業の経営破綻や業績悪化に伴う失業者の増加や新卒者の就職難など雇用環境は極めて深刻な状況となっております。

その中で当町においては、三十七年ぶりとなる町長選挙が執行され、私ごとで恐縮ですが、暖かいご支援をいただき町政を担うこととなりました。皆様に大変お手数をお詫びとお詫びと共に町民の皆様がいろいろな面で私を支えてくださったことに対し、心から感謝とお礼を申し上げます。ただ、この選挙によって町を二分したということは紛れもない事実であり、このしこり解消のため職員と一丸となり町政を進め町民の皆様との協力を得ながら一日も早く利尻富士町を一つにしたいと考えております。そのために、利尻富士町の五つの財産であります「紺碧の海」を活かした水産業の振興、「悠久の利尻富士と自然」を生かした観光産業の発展、「天与の水と温泉」を生かした生活環境の整備、「豊かな心を育む人」づくりを目指した福祉と教育の充実、「現有財産」を有効に活用したまちづくりの推進を図ると共に、「住民との対話」を最優先させ、町民の思いを汲み上げる町政を展開してまいります。

いま、地方自治体を取り巻く環境は地方分権が進む中で税財源の地方への移譲が不透明なうえ、地方交付税の見直しが検討されるなど大変厳しい状況であります。当町におきましても、少子高齢化の進展や、過疎化が進んでおり地域活力の低下が懸念されておりますが、このような状況の中限られた財源で十分な効果をあげるため、皆様の英知を集結して確かな町政の舵取りをしようと思を決しているところでございます。

どうか皆様にはご健勝で今年こそ幸多い年でありませう、心からお祈りいたしました年頭のぞあいさつといたします。

新年



新年のご挨拶

利尻富士町議会議長 京谷 淳悦



町民の皆様、新年あけましておめでとうございます。

輝かしい平成14年の新春を迎え、謹んで年頭のご挨拶を申し上げます。

皆様には、すがすがしい新年をお迎えのことと存じますとともに、希望に満ちたより良い年でありますよう、心からお祈り申し上げます。

また、日頃より町行政・議会ともに温かいご理解と絶大なご支援を賜り厚くお礼申し上げます。

さて、昨年を振り返って見ますと、世界的には米国の同時多発テロ、国内的には狂牛病の発生など、過去に例を見ない大きな事件事故が続発した激動の一年でしたが、一方では皇太子妃雅子様に待望の内親王「愛子様」が誕生されたことや、米国大リーグでのイチローの大活躍など、明るい話題も数多くありました。

しかし、わが国では一向に出口の見えない経済不況への対策や、行財政改革など大きな課題が山積しております。

また、町内に目を向けると、基幹産業である漁業の低迷が数年にわたって続いており、依然として憂慮すべき深刻な状況にあることから、関係者の胸中を察すると心が痛むところであります。

これからの地方自治体は、従来のような前例の踏襲にこだわることなく、勇気ある変革を求められていると言えます。このようなときに当たり、私たちや将来の世代にとって明るく希望に満ちたものとするため、より皆様の英知を集集して、全町民が丸となって新しい町づくりに取組んでいかなければなりません。

私たち議会といたしましても、今後さらに多くの町民の皆様方と対話を重ね、意見を聞き、より豊かで住み良い郷土づくりを目指して最善の努力をして参りますので、本年も相変わらぬご支援、ご協力を賜りますとともに、皆様のご多幸を心からお祈り申し上げます。年頭のご挨拶といたします。

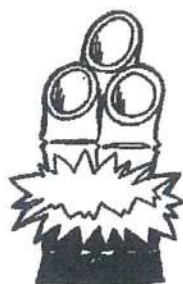

謹

賀

行政 報告

この度、去る12月7日町議会臨時会において、助役に田村祥三氏（前総務課長）、教育長に白坂右氏（前福祉課長）が全会一致でそれぞれ選任されました。

▼就任あいさつ

利尻富士町助役 田村 祥三



この度、諮らずとも町長のご推薦を頂き、去る12月7日町議会臨時会において、全会一致の御同意を賜り助役に選任されました。

身に余る光栄に存じますとともに、その職務の重大さを痛感しています。

助役にと指名された時に、大役又重責を行政経験の浅い私に出来るのかとの思い、又我が町を取り巻く行政環境を考慮したとき承諾に躊躇いたしました。前向きにそして町の前進を考えお受けすることにいたしました。

今後は、町長が提唱してお

ります「対話」という言葉を念頭に起き、議会との対話・町民皆様さんとの対話・職員との対話を大事にし、自分自身の研鑽を深め、多種多様化する行政需要、国と地方の責任分担の明確化・地方財政対策の見直しによって激変するであろうと考えられる行政環境を町長の下、職員と一体となって推し進めていきたいと思っておりますので、皆様方の温かい御支援助と御鞭撻を宜しくお願い申し上げます。

▼就任あいさつ

利尻富士町教育長 白坂 右



就任にあたり一言ご挨拶申し上げます。

私は去る十二月七日の利尻富士町議会において教育長に任命同意をいただき同日付にて教育長を拝名いたしました。

今まで利尻富士町役場の職員として四十三年間の経験はありますが教育行政に携わった事は全くありませんでした。

この度はじめて教育行政に関わる事になりますが、今までの職員としての経験を生かしながら微力ではありますが利尻富士町の教育行政に力を尽くしたいと存じますので、何卒今後とも町議会の皆様を

はじめ町理事者、教育関係者、町民各位のご指導ご協力を賜りますようお願い申し上げます。就任のご挨拶といたします。

【略歴】

昭和四十七年東利尻町役場奉職、同五十五年財政係長、同六十三年総務係兼財政係長、平成五年総務係兼振興交通係長、同六年教育委員会次長、同十年総務課長、平成十三年十二月助役就任。

【略歴】

昭和三十三年東利尻町役場奉職、同四十四年国保係長、同四十七年社会係長、同五十七年振興係長、同五十七年開発総合センター館長、同六十二年建設課長、平成七年水産課長、同十三年四月福祉課長、同十三年十二月教育長就任。

利尻富士町行政組織図

(H14. 1. 1現在)

☆異動 () 兼務

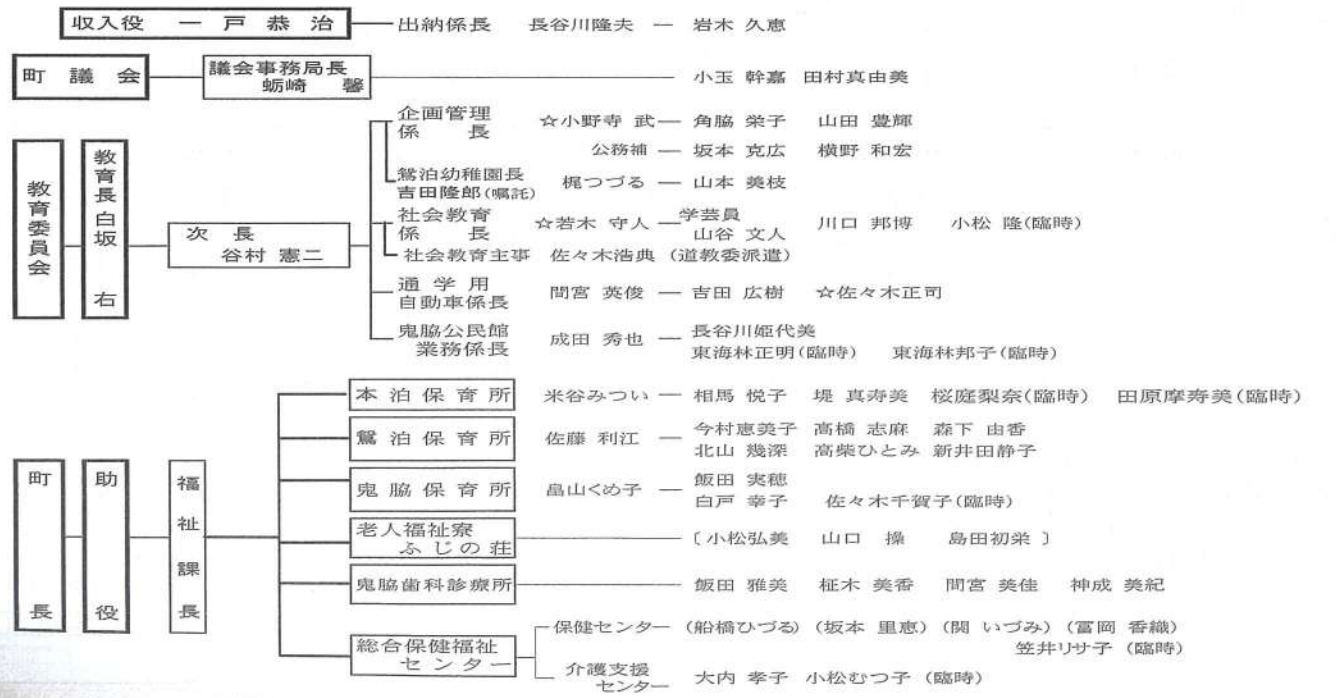
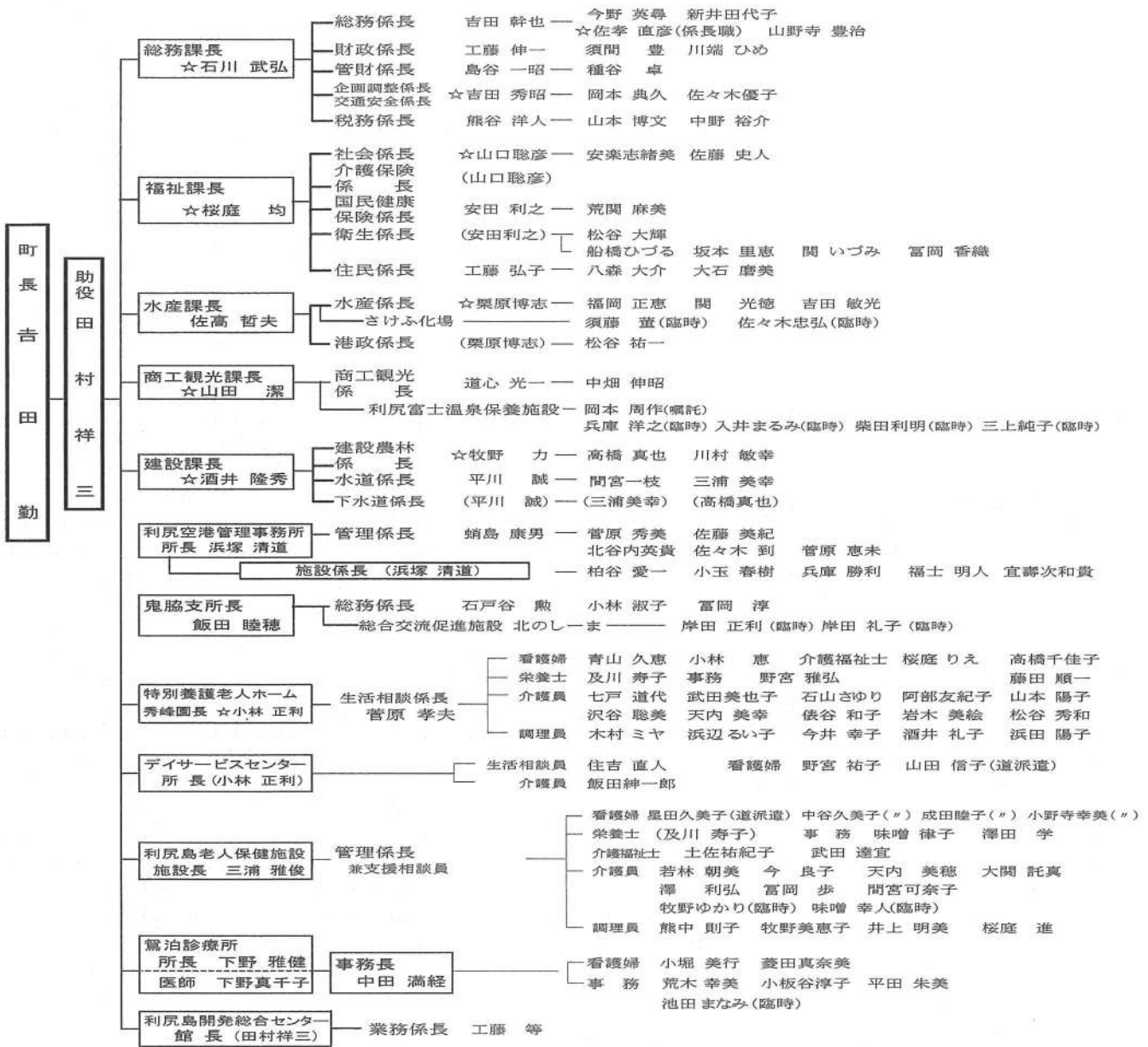

※学校給食組合 所長 ☆岡本 順治



基金の状況

| | |
|-----------------|--------------|
| □財政調整基金 | 105,133,304円 |
| □社会福祉基金 | 134,433,914円 |
| □育英事業基金 | 19,571,752円 |
| □減債基金 | 500,208,522円 |
| □国民健康保険特別会計勘定基金 | 62,442,453円 |
| □国民年金印紙調達基金 | 2,286,386円 |
| □庁舎建設基金 | 10,000,992円 |
| □簡易水道事業特別会計基金 | 17,326,373円 |
| □土地開発基金 | 10,336,813円 |
| □医療技術者修学資金基金 | 14,745,063円 |
| □ふるさと創生基金 | 95,805,228円 |
| □地域づくり事業基金 | 796,672円 |
| □少子化対策基金 | 2,902,834円 |
| □介護保険円滑導入基金 | 20,114,444円 |
| 基金合計 | 996,104,780円 |

各特別会計の状況

| | |
|----------------------|-----------|
| ■簡易水道特別会計 | |
| 歳入 | 1億0,876万円 |
| 歳出 | 1億0,554万円 |
| ■国民健康保険事業特別会計 | |
| 歳入 | 4億5,083万円 |
| 歳出 | 4億3,329万円 |
| ■国民健康保険施設特別会計 | |
| 歳入 | 2億3,536万円 |
| 歳出 | 2億3,204万円 |
| ■歯科施設特別会計 | |
| 歳入 | 4,508万円 |
| 歳出 | 4,378万円 |

| | |
|--------------------|-----------|
| ■老人保健特別会計 | |
| 歳入 | 5億5,369万円 |
| 歳出 | 5億3,998万円 |
| ■港湾整備事業特別会計 | |
| 歳入 | 7,074万円 |
| 歳出 | 7,035万円 |
| ■下水道事業特別会計 | |
| 歳入 | 5億5,016万円 |
| 歳出 | 5億4,799万円 |
| ■介護保険事業特別会計 | |
| 歳入 | 2億5,463万円 |
| 歳出 | 2億4,571万円 |

平成12年度

一般会計・特別会計 決算報告

平成12年度の一般会計及び特別会計の決算が、昨年12月の定例議会で決算審査特別委員会に付託され、12月18日からの本会議で議決されました。主な内容をご紹介します。

歳入 52億8,783万円

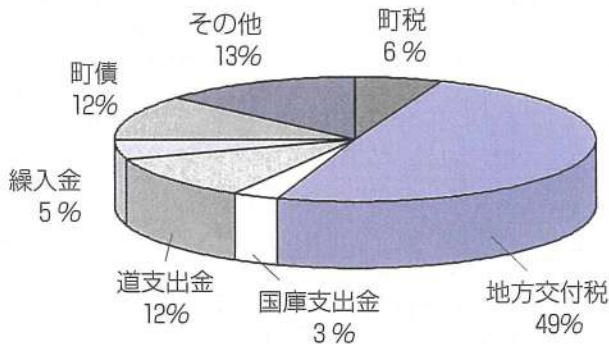

歳出 52億3,949万円

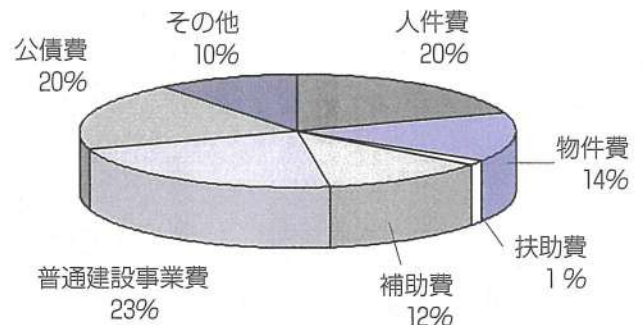

主な使い道 (主要事業)

| ■総務費 | 事業費 |
|--------------------|-----------|
| 自治会館等整備事業補助金 | 20,411千円 |
| ■民生費 | |
| グループリビング施設設計業務委託料 | 8,926千円 |
| 特別養護老人ホーム大規模修繕工事 | 72,245千円 |
| 老人保健施設建設事業 | 177,442千円 |
| ■農林水産業費 | |
| 鴛泊小学校地先小規模治山事業 | 6,705千円 |
| 湾内地先小規模治山事業 | 6,705千円 |
| 野塚船揚場整備工事 | 3,854千円 |
| うに類移植事業補助金 | 5,600千円 |
| 漁業生産機器整備事業補助金 | 11,067千円 |
| 水産加工機器整備事業補助金 | 2,208千円 |
| 漁業清算管理システム導入補助金 | 1,717千円 |
| 荷捌所海水取排水施設改修事業補助金 | 1,813千円 |
| ヨレモク駆除対策事業補助金 | 2,100千円 |
| 漁船用給油車輛購入事業補助金 | 3,500千円 |
| 水産加工施設高度化緊急対策事業補助金 | 5,914千円 |
| ■商工費 | |
| 想い出橋塗装工事 | 3,458千円 |
| 露天風呂循環工事 | 11,004千円 |

| ■土木費 | 事業費 |
|--------------------|-----------|
| 鴛泊市街7号線改良工事 | 31,712千円 |
| 鴛泊市街10号線改良工事 | 54,000千円 |
| 鴛泊市街6号線改良工事 | 38,000千円 |
| 富士岬線舗装新設工事 | 17,000千円 |
| 栄町地区産業道路新設工事 | 6,290千円 |
| 富士岬地区側溝改修工事 | 5,460千円 |
| 除雪ドーザー購入費 | 24,843千円 |
| 舟見橋改修工事 | 61,534千円 |
| 直轄港湾負担金 | 307,793千円 |
| 第2見晴ヶ丘団地特定計画策定業務委託 | 37,528千円 |
| 鴛泊市街6号線特殊改良工事 | 47,210千円 |
| 南浜作業道改修工事 | 1,890千円 |
| 鬼脇津泊線側溝新設工事 | 1,953千円 |
| ■消防費 | |
| 防災無線施設屋外局増設工事 | 6,682千円 |
| ■教育費 | |
| 鴛泊小学校屋外学習施設整備工事 | 22,155千円 |
| 鴛泊小学校駐車場整備工事 | 5,565千円 |
| 利尻小学校体育館屋根張替工事 | 5,723千円 |

こんにちは保健婦です

予防接種を受けましょう！

今年もインフルエンザ流行の季節がやってきました。昨年の流行規模は例年の1/4程度と小規模で済みましたが、今年も例年どおりの流行が予想され、ピークは1月中旬から2月中旬あたりと思われる。インフルエンザにかかるると普通の風邪とは違い、のどの痛みやせき、鼻水はたいしたことはないのに、いきなり高熱が出て、頭痛、関節痛、筋肉痛などの症状が現れます。また肺炎などを併発し重症化しやすいため、特に高齢者の場合はインフルエンザによって命を落とすこともあるという恐ろしい病気です。

では、このインフルエンザをどうすれば防ぐことができるのでしょうか。まず予防の基本は流行前に予防接種を受けることです。インフルエンザにかかった人の70～80%は、予防接種を受けていけば、インフルエンザにかからずに済むか、かかっても症状が軽くて済むといわれています。特に65歳以上の高齢者の場合は、インフルエンザによる入院や死亡を減らすことが証明されたので、今年から法律に基づき予防接種として行われていきます。(接種をする、しないは本人の希望に



よる)しかし予防接種は、接種後2～4週間経たなければ効果が出ないので、早めに受けることが大切です。また、予防接種効果の持続期間が5ヶ月であることから毎年受ける必要があります。予防接種の詳細について

では、保健センター(212320)までお問い合わせ下さい。他にも人ごみを避ける、適度な湿度を保つ、帰宅時のうがい、手洗いを今も自分で行うなどできる予防法もありますね。今はインフルエンザ特効

薬もありますが、この薬は発症後2日以内に服用しなければ効果がありません。インフルエンザかなと思ったらずに病院受診することが大切です。普段からバランスの取れた食事、休養、睡眠を心がけ、元気な身体で新年を迎えましょう。

※日程は変更となる場合があります。

保健日程 1月～3月

| 月日 | 内容 | 地区 | 場所 | 時間 |
|-------|-------------------|----|--------|-------------|
| 1月29日 | 眼科検診 | 鬼脇 | 鬼脇公民館 | 9:00～10:00 |
| | | | | 13:00～15:30 |
| 1月30日 | 〃 | 鴛泊 | 保健センター | 〃 |
| 1月30日 | 予防接種(おたふく・みずぼうそう) | 全 | 鴛泊診療所 | |
| 2月7日 | 機能回復訓練 | 全 | 保健センター | 10:00～14:30 |
| 2月8日 | 乳児・2歳児健診 | 全 | 保健センター | 受付10:00～ |
| 2月18日 | 股関節脱臼検診・産婦貧血検査 | 全 | 国保中央病院 | 受付13:00～ |
| 2月21日 | 健康相談 | 鬼脇 | 鬼脇魚組2F | 10:00～12:00 |
| | | | | 13:00～14:00 |
| 2月22日 | 機能回復訓練 | 全 | 保健センター | 10:00～14:30 |
| 2月27日 | 予防接種(おたふく・みずぼうそう) | 全 | 鴛泊診療所 | |
| 3月7日 | 機能回復訓練 | 全 | 保健センター | 10:00～14:30 |
| 3月8日 | 乳児・2歳児健診 | 全 | 保健センター | 受付10:00～ |
| 3月11日 | 予防接種(乳幼児ツ反) | 全 | 鴛泊診療所 | |
| 3月13日 | 予防接種(乳幼児BCG) | 〃 | 〃 | |
| 3月14日 | 1歳6ヶ月児・3歳児健診 | 全 | 保健センター | 受付14:00～ |
| 3月22日 | 機能回復訓練 | 全 | 保健センター | 10:00～14:30 |
| 3月26日 | クラーク巡回医療相談 | 全 | 未定 | 未定 |
| 3月27日 | 〃 | 全 | 〃 | 〃 |
| 3月28日 | 健康相談 | 鬼脇 | 鬼脇魚組 | 10:00～12:00 |
| | | | | 13:00～14:00 |



坂本 優樹 くん
H13.7.25生
両親：浩次・ひろみ
住所：鷺泊字富士岬

はじめまして。坂本家の次男坊ゆうきです。みんなボクの顔見ると兄ちゃんよりデカイと言って笑います。ちょっと太ったみたい。温泉に行ってダイエットしよ〜かなぁ。でも、まだ小さいからボクはいつもおじいちゃん、おばあちゃんと留守番なんだ！早く大きくなってパパとママと兄ちゃんと4人で温泉に行きたいな。
みなさんどうぞよろしくネ。

みなさん、こんにちは。ながいりんです。わたしはパパとママとみんなでお出かけするのが大好き！ジャンパーを見るだけでワクワクするの。
でも雪が降ると、お外に出られないから早く春が来ればいいなあ。
みなさん町でわたしを見かけたら声をかけてね！



ながい 凛ちゃん
H13.7.3生
両親：幹人・久美子
住所：鬼脇字清川

はじめまして。ぼく、しゅんべい。ボクね、お風呂大好きなんだ！足をバタバタさせると水しぶきがとんできて音がしてすごく楽しいんだ！父ちゃんはそんなボクを見て「サッカーの日本代表になるために鍛えてるんだな」ってうれしそうに言うんだ！でもちょっと違うんだけどな・・・。
こんなボクですがみなさんどうぞよろしくネ！



岸田 舜平 くん
H13.7.9生
両親：和欣・彩子
住所：鬼脇字清川

ベイビートーク

今月はかわいらしい5人の登場だよ！！

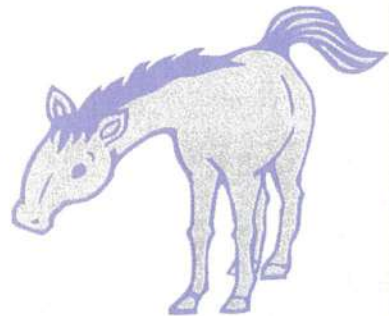

今年もよろしくネ。

はじめまして。琴音です！私って生まれたとき大きかったんだって！！
寝返りも簡単にしちゃったら家族のみんなはビックリしちゃった！
今は“おすわり”の練習中でちゅ。ごはんをいっぱい食べて早く歩けるようになって、お姉ちゃんと遊ぶんでちゅ！
こんな私ですが、皆さん応援してね！



福土 琴音 ちゃん
H13.7.18生
両親：明人・沙織
住所：鷺泊字港町



佐藤 佳子 ちゃん
H13.6.5生
両親：吉郎・かおり
住所：鷺泊字本町

はじめまして、かこです。通称『おかめちゃん』や『まりも羊かん』って言われています。いつもやさしいお姉ちゃん達がめんどうを見てくれます。
お父さんもお母さんも私が生まれてくるまで男の子だと思っていたみたいだけど、お母さんのおなかの中に忘れ物してきたみたいです。
こんなわたしですがみなさんよろしくネ！！

かねてから栄町地区に建設中のグループリビング施設ふじの荘が、平成13年11月7日完成しました。総事業費202,404千円、鉄筋コンクリート造2階建(489.05㎡)で着工から約半年で完成の運びとなりました。

昨年12月20日にはテープカットが行われ、今後のさらなる施設の利用促進に期待がかかります。写真で施設の一部をご紹介します。



グループ
リビング施設

『ふじの荘』竣工！





富岡 香織さん (23)
 昭和53年4月27日生
 今年も仕事を一生懸命頑張りたいと思います！そして素敵な彼氏も…！

大内 孝子さん (47)
 昭和29年2月2日生
 今年はパソコンをどんどん活用し、IT革命おこしたいと思います！



天内 進さん
 昭和17年3月19日生 (59)
 うこともあり、体に充分注意し、の気持ちで今年は夫婦共に力をいと思います。



早川 信之さん
 昭和41年9月15日生 (35)
 今年も皆さんのために馬車馬の如く東奔西走かけめぐる!!



町内のうまどし生まれ

| | 男 | 女 | 計 |
|------|-----|-----|-----|
| 39年生 | 1 | 1 | 2 |
| 7年生 | 14 | 16 | 30 |
| 5年生 | 35 | 29 | 64 |
| 17年生 | 16 | 22 | 38 |
| 29年生 | 23 | 16 | 39 |
| 41年生 | 16 | 11 | 27 |
| 53年生 | 12 | 8 | 20 |
| 2年生 | 7 | 6 | 23 |
| 計 | 134 | 109 | 243 |

長森 イセさん
 大正7年8月15日生 (83)

石川 あい子さん
 大正7年1月18日生 (83)

岩木 タキさん
 明治39年2月4日生 (95)

飯澤 與三郎さん
 明治39年8月15日生 (95)

田村 イシさん
 大正7年8月14日生 (83)



大船祐果ちゃん

平成2年4月7日生(11)
6年生として低学年にしっかり指示ができるようにしたい。

川村 夕紀ちゃん

平成2年3月13日生(11)
野原を突っ走る馬のように元気にたくましく頑張りたいです！

酒井 凌くん

平成2年4月14日生(11)
今年はスノーボードに挑戦するぞ！！

川村 成人くん

平成2年1月9日生(11)
小学校生活も後残ってるのは3学期。頑張るぞー！

平野 北斗くん

平成2年3月15日生(11)
中学校に行ったら部活を頑張りたい！！

上田 このみちゃん

平成2年3月8日生(11)
今年は中学生なので色々な事にチャレンジしていきたい！

小中 準基くん

平成2年4月10日生(11)
健康を保って、欠席をしないようにしたい！



天内 シズコ

昭和17年7月13日
2002年は還暦の年で、労わり、底力合わせ頑張っています。

山本 博文さん

昭和53年6月9日生(23)
仕事・プライベート今年は飛躍の年にします！
また今年は8人で家族旅行でもしたいですね。

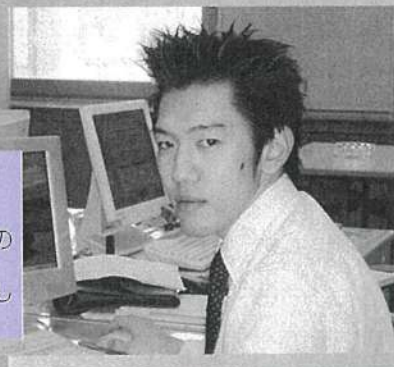

干支紹介

今年は牛年

人と馬の長いつきあい

「馬には乗ってみる、人には添うてみる」「馬の背をわける」「生馬の目を抜く」・・・馬に関する慣用語や諺は数知れません。馬がいかに人と深くかかわってきたかがうかがわれます。

馬が最初に家畜化されたのは、今から五千年ほど前の中央アジアでのこと。以来、人や荷物を運んだり、物をひっぱったり、農耕を助けたり、戦場で働いたり、さまざまな場面で大きな役割を果たしてきました。その国や地域に大昔からいる馬を「在来馬」と呼びますが、日本では現在、北海道、長野、宮崎、沖縄などに計八種類がいます。これらの馬の祖先が、いつころ、

どういうルートで日本列島に渡ってきたかは、まだはっきり分かっていません。しかし、縄文・弥生時代には、役割ははっきりしないながら、馬がすでに家畜のように利用されていたようです。古墳時代の遺跡からは馬の地輪も出土しています。

馬は、古典にもしばしば登場します。最古の歌集といわれる「万葉集」には、馬を詠んだ歌が八十首近くあり、馬が貴重であったことが読み取れます。たとえば、柿本人麻呂の歌・・・

山科の木幡の山を 馬はあれど
歩ゆ吾が来し 汝を念ひかね

「私には馬があるが、あなたを思う心に耐えかねて、山科の木幡の山道を歩いてきたのです」という恋歌です。

人麻呂のように宮廷仕える階級の人が馬を所有できたことが分かります。

まちの



わ だ い



デイサービスセンター 「クリスマス会」

Date:H13.12.20(Thu)



開発センター 「チャリティ演芸会」

Date:H13.12.23(Sun)



篤泊保育所 「こぐまクラス」

Date:H13.12.14(fri)



※ このコーナーに掲載したいイベント・写真等ありましたら下記までお寄せください。

利尻富士町役場総務課企画調整係 (TEL 2-1112) E-Mail okamoto-nori@town.rishirifuji.hokkaido.jp

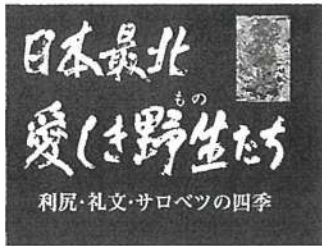

北海道テレビ (HTB) では、人間ビジョンスペシャル利尻・礼文・サロベツ国立公園の四季を通した大自然と動植物をテーマに『日本最北 愛しき野生 (もの) たち』～利尻・礼文・サロベツの四季～ を2月3日 (日) に放送します。

利尻からは、日本百名山で人気の利尻山の夏山登山、さらに山頂付近の高山植物の美しさとその魅力を伝えます。また永遠に利尻山の山の魅力や素晴らしさを維持するためにも、現在オーバーユースで登山道が侵食されている側面にも光をあてるなど色々な角度から放送される予定です。

また番組のナレーション・音楽は、歌手の加藤登紀子さんです。放送時間等詳しくは次のとおりですので、みなさんぜひご覧下さい。

放送日 2月3日 (日)
 放送時間 14:00～15:25
 チャンネル テレビ朝日系列 (HTB)

●利尻島
 利尻は、アイヌ語で「リシリ」が語源で「高い山の島」の意味です。標高1721メートルの利尻山は、20～30万年前に火山活動が始まり、今の形になったのは約8千年前のことです。高山植物が美しい利尻ですが、太古の人々はロシアバイカル湖畔で使われたと同じ「石刃」を持っていました。7～8世紀には北海道には生息しないトナカイの角で出来た彫刻品を使っていました。利尻富士とも呼ばれる利尻山は、日本海に浮かぶランドマーク。太古の昔から利尻山は、北の海の灯台だったのです。

●礼文島
 「レプンシリ」アイヌ語の「沖の島」が語源です。利尻と礼文の間はわずか8キロ。姉妹のような島ですが、島の産生は礼文の方が遥かに古く、植生にも大きな違いがあります。高山植物は利尻では山の頂上付近にしか見られませんが、礼文島では海拔ゼロメートルから咲いています。その数約300種。寒地系の希少種レプンアツモリソウは、サハリンなどの北方がルーツなのでしょう。独特の花弁からは、遠く氷河期の香りが偲べれます。

●サロベツ原野
 日本最北の湿原をかかえる原野。「サロベツ」とは、アイヌ語の「芦原を流れる川」に由来します。地名そのものが地域の特色を物語っています。湿原は泥炭で出来ています。枯れて死んだ植物が蓄積したものが泥炭です。その成長は1年に1ミリ。泥炭地の形成は5千年前。メソポタミア文明時代にまで遡ります。

季節を問わずここは生物達の楽園です。

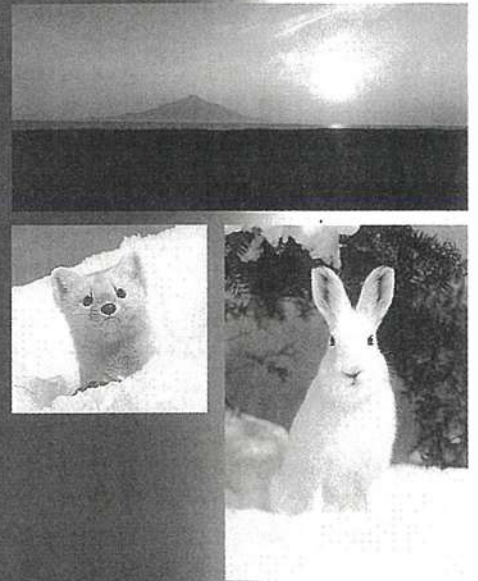

●愛しき野生(もの)たち

- ・エゾキウサギ
- ・エゾモモンガ
- ・エゾクロテン
- ・エゾアークロウ
- ・キタキツネ
- ・エゾリス
- ・シマリス
- ・オジロワシ
- ・オオワシ
- ・アカエリカイツブリ
- ・ウミネコ
- ・キマユツメナガキセキレイ
- ・ノゴマ
- ・ノビタキ
- ・チュウサギ
- ・レプンコザクラ
- ・レプンアツモリソウ
- ・レプンウスユキソウ
- ・レプンキンバイソウ
- ・リシリヒナゲシ
- ・ホタンキンバイソウ
- ・エゾカンゾウ



| | | | | | | | | | | |
|-------|-------|------|-------|-------|------|------|-----|-----|------|----|
| 味噌 | 佐藤 | 木戸 | 菅原 | 山中 | 白坂 | 白戸 | 工藤 | 栗原 | 中村 | 氏名 |
| シヅラ | 末吉 | ミサ | 君子 | 義則 | ミエ | 榮子 | 要 | 孝一 | 正一 | 月日 |
| 12.11 | 11.16 | 11.2 | 10.29 | 10.16 | 10.3 | 9.26 | 9.9 | 9.2 | 8.30 | 年齢 |
| 81歳 | 95歳 | 80歳 | 83歳 | 55歳 | 91歳 | 66歳 | 72歳 | 71歳 | 81歳 | 住所 |
| 大磯 | 大港町 | 大港町 | 大港町 | 野中 | 鬼脇 | 富士野 | 港町 | 栄町 | 鯉泊 | |

◆結婚おめでとうございます

| | | | |
|-------|-------|-------|------|
| 11.22 | 10.9 | 9.31 | 9.1 |
| 池田 | 正田 | 濱田 | 石川 |
| 綾 | 譲 | 陽子 | 直也 |
| (富士野) | (富士野) | (鬼脇) | (鬼脇) |
| | | 早坂 | 渡辺 |
| | | 知子 | 健一 |
| | | (宮城県) | (清川) |
| | | 森下 | 伊勢 |
| | | 幸子 | 諭至 |
| | | (厚岸町) | (栄町) |

★お誕生おめでとうございます

| | | | |
|----|-----|-----|------|
| 氏名 | 月日 | 保護者 | 住所 |
| 川口 | 博高 | 邦博 | 栄町 |
| 葛西 | 冬樹 | 春三 | 雄忠志内 |
| 間宮 | 秋名 | 誠二 | 清川 |
| 山本 | 悠雅 | 博文 | 栄町 |
| 三浦 | つばさ | 美幸 | 栄町 |

戸籍の窓

善意ありがとうございます
ごさいます

▽大磯 録田 笑子
▽大磯 一橋 勝子
▽本泊 山野寺 玲子
▽富士岬 島田 勉
▽富士岬 上野 ミツエ
▽富士岬 山野 寺時江
▽富士岬 津崎 サト
▽須間 ミヨ
▽坂田 ツ子
▽松谷 康子
▽室谷 キク
▽神成 一夫
▽飛鳥 フミ
▽神田 ウメ
▽神成 アイ
▽京谷 範子
▽田澤 太門
▽福岡 多津子
▽上村 ナツ
▽吉田 順三
▽桜庭 美世
▽若木 明日香
▽島田 アキ
▽飛鳥商店
▽鴛泊中学校
▽ラウンジピアス
▽吉野製麵
▽高野 昌
▽中谷 久美子
▽加路 静雄
▽安田 喜代子
▽岩嶋 キミ子
▽堀川 良子
▽中野 康雄
▽札幌市 美智子
▽札幌市 修

▽新潟県 新保 政義
▽栃木県 齋藤 敏子
▽山形県 高橋 惣作
▽秀峰園へ
▽大磯 広田 収
▽本泊 嶋中 敦子
▽富士岬 松谷 武志
▽富士岬 沢 圭子
▽富士岬 沖島 勇
▽富士野 ふじの荘
▽阿部 輝彦
▽長森 正勝
▽車谷 幹夫
▽奥山 日那子
▽ラウンジピアス
▽堤 正樹
▽吉野 訓子
▽笠井 健次
▽加路 静雄
▽菅原 正
▽松谷 金一郎
▽安田 ハナエ
▽佐藤 ミノル
▽小山内 義一
▽飯澤 勝秀
▽田村 繁美
▽山本 洋一
▽福田 静子
▽若木 幸子
▽笹木 悦子
▽南出 幸子
▽工藤 麗子
▽三浦 キム
▽藤井 栄一
▽川村 吉武
▽若木 栄一
▽紅茶会
▽西谷 吉武
▽工藤 ケイ
▽佐藤 茂

▽金崎 常名 恒夫
▽沼浦 工藤 静夫
▽沼浦自治会婦人部
▽沼浦自治会婦人部
▽南浜自治会婦人部
▽野中 海老名 一雄
▽杓形 新谷 浩司
▽杓形 長谷川 勝美
▽稚内市 田村 俊子
▽稚内市 斎藤 信一
▽札幌市 中田 友子
▽利尻富士町ロータリークラブ
▽老人保健施設へ
▽大磯 平川 東八
▽大磯 味噌 すみ子
▽富士岬 山野寺 時江
▽雨森 豊
▽小松 関男
▽浜塚 憲
▽一橋 ウメ子
▽神田 満喜男
▽池上 英二
▽松林 靖彦
▽阿部 輝彦
▽市三郎
▽川村 市三郎
▽吉野製麵 靖祐
▽吉野製麵 一彦
▽川端 光春
▽大関 博
▽飯田 光春
▽紅茶会 ハナ
▽桜庭 照雄
▽須藤 育夫
▽佐野 勝
▽石岡 孝
▽佐藤 三治
▽葛西 明俊

▽杓形 和島 正美
▽杓形 海老名 凌一
▽杓形 吉田 千
▽杓形 田原 滝雄
▽杓形 大澤 正道
▽杓形 蛸崎 勇夫
▽杓形 高松 親彦
▽仙法志 町村 弘子
▽仙法志 末吉 敏章
▽稚内市 須藤 敏仁
▽稚内市 島山 くみ子
▽稚内市 三國 小百子
▽稚内市 山本 幸雄
▽稚内市 木村 あつ子
▽旭川市 島山 久夫
▽旭川市 佐々木 紀子
▽札幌市 三國 一夫
▽札幌市 須藤 恵子
▽青森市 須藤 良一
▽二戸市 吉田 敦子
▽浜松市 生熊 篤子
▽浜松市 大河内 玲子
▽神前 敏明、前田 千秋
▽鴛泊連合自治会
▽鴛泊こまどり会
▽愛情銀行へ
▽利尻富士町粘焼会
▽福祉基金として
▽本泊 佐藤 大樹
▽本泊 白戸 清
▽港町 菅原 喜三
▽鬼脇 白坂 憲悦
▽社協活動として
▽港町 工藤 実
▽雄志町 工藤 正孝
▽利尻富士町商工会青年部
▽秀峰園振興資金として
▽東京利尻会

編集後記
新年あけましておめでとうございます。平成14年の第1号も皆様のおかげで無事発行することができました。
今回『午年生まれ』の皆さんにはお忙しい中、快く撮影を引き受けて頂きまして、本当にありがとうございました。編集員一同、今後より親しみやすく、明るい広報誌にしていきたいと思ひます。
皆様のご意見・ご感想をどしどしお寄せください。

人口のうごき (12月末現在)

| | 男 | 女 | 計 | 世帯 |
|----|-------|-------|-------|-------|
| 鴛泊 | 1,116 | 1,211 | 2,327 | 919 |
| 鬼脇 | 530 | 552 | 1,082 | 512 |
| 計 | 1,646 | 1,763 | 3,409 | 1,431 |
| 昨年 | △105 | △241 | △346 | △7 |

更新時講習のお知らせ
2月12日(火) 利尻町民センター
3月12日(火) 開発総合センター
優良講習 受付 午後5時～
開始 午後5時30分～
講習は杓形駐在所で更新手続きを済ませてから受講してください。

交通事故死ゼロ記録 (1/10現在) 611日